Цена 2 руб.

СЛАВЯНЕ

ЕЖЕМЕСЯЧНЫЙ ЖУРНАЛ
СЛАВЯНСКОГО
КОМИТЕТА
СССР

9

СЕНТЯБРЬ
1 9 4 9

МОСКВА

СЛАВЯНЕ

ЕЖЕМЕСЯЧНЫЙ ЖУРНАЛ

СЛАВЯНСКОГО КОМИТЕТА СССР

9

СЕНТЯБРЬ
1949 г.

МОСКВА

СОДЕРЖАНИЕ

От Всесоюзной конференции сторонников мира товарищу И. В. Сталину 3

Постоянному комитету Всемирного конгресса сторонников мира, всем участникам движения в защиту мира во всех странах . . . 4

В. КУДРЯВЦЕВ — Голос советского народа в защиту мира 6

Я. ДЕМБОВСКИЙ — СССР — оплот всеобщего мира 10

Г. ФУЧИКОВА — «Люди, будьте бдительны!» . 12

Р. ЛАВРОВ — Десятый том Сочинений И. В. Сталина 13

Клика Тито без маски 18

Н. НИКИТОВИЧ — Мужественный сын югославского народа 24

С. ГОНЧАРУК — Славяне Канады борются за мир 28

В. БЕРЕЖКОВ — Провал саботажников международной торговли 32

И. КОВАЛЬСКИЙ — Антидемократические происки Ватикана в Польше 36

ПО ЗАРУБЕЖНЫМ СЛАВЯНСКИМ СТРАНАМ

М. ГАЛУШКА — Издание Сочинений И. В. Сталина в Чехословакии 39

Мих. ЯРОВОЙ — Опыт советских людей на стройках Польши 40

Мост вечной дружбы 41

ОЧЕРКИ И КОРРЕСПОНДЕНЦИИ

П. НИКИТИН — Механизаторы социалистических полей 43

А. СЕДИНА — Плоды трудовых усилий польского народа 47

ВЫДАЮЩИЕСЯ СЫНЫ СЛАВЯНСКИХ НАРОДОВ

Ю. ФРОЛОВ — Старейшина физиологов мира . 50

КРИТИКА И БИБЛИОГРАФИЯ

Л. КИШКИН — Вечно живое пушкинское слово 53

В. КУЗЬМЕНКО — Америка как она есть . . . 55

Л. ЕРМИЛИН — Реакционная вылазка в области общественных наук 58

ХРОНИКА

Издание произведений В. И. Ленина на болгарском языке 62

Спортивная эстафета в ознаменование XXXII годовщины Октября 62

В Славянском комитете СССР 64

РЕДАКЦИОННАЯ КОЛЛЕГИЯ: С. Н. Пилипчук (редактор), академик Н. С. Державин, П. П. Вершигора, В. Л. Кудрявцев. С. А. Никитин.

Адрес редакции: Москва, улица Кропоткина, дом № 10, телефоны: Г 6-47-04, Г 6-44-81.

От Всесоюзной конференции сторонников мира—товарищу И. В. Сталину

Дорогой товарищ Сталин!

Мы, представители широких кругов советской общественности — рабочего класса, колхозного крестьянства, интеллигенции, собравшиеся на Всесоюзную конференцию сторонников мира, от всего сердца шлём Вам, нашему учителю, великому борцу за мир и дружбу народов, свой самый сердечный и пламенный привет.

Ваше имя стало великим знаменем борьбы миллионов простых людей за мир, за демократию.

Вы зажгли в сердцах всех простых людей земного шара непоколебимую веру в великое и правое дело борьбы за мир во всём мире, борьбы за национальную независимость народов, за процветание дружбы и доброй воли между нациями и народами.

Ваша последовательность в борьбе за мир, Ваша твёрдость, Ваше благородное мужество служат нам примером и образцом.

Под руководством героической партии большевиков, под Вашим водительством, товарищ Сталин, советский народ победил фашизм, отстоял честь, свободу и независимость своей Родины и спас всё человечество от угрозы позорного фашистского рабства.

Только благодаря этой исторической победе простые люди всего земного шара могут с надеждой смотреть вперёд, в будущее и верить в окончательную победу над тёмными силами империалистического варварства.

Вот почему в каждой речи, сказанной здесь в защиту мира, с горячей любовью и благодарностью произносилось Ваше имя.

Мы знаем, что борьба за мир — нелёгкая борьба. Мы видим, как империалисты всего мира, и в первую очередь американские империалисты, делают всё, чтобы помешать нашей борьбе за мир. Но нет такой силы, которая бы смогла поколебать нашу волю, нашу веру и разъединить народы в борьбе против поджигателей войны, против людоедов империалистического лагеря.

Мы полны решимости отдать все свои силы на священный алтарь мира.

Мы, собравшиеся в нашей славной столице Москве на конференцию сторонников мира, по-деловому обсудили наши планы борьбы за мир.

Мы с большим удовлетворением выслушали наших зарубежных друзей, заверивших нас, что народы их стран полны решимости вести борьбу против поджигателей войны и всеми средствами укреплять дружбу с народами великого Советского Союза.

Мы создали постоянный Советский комитет защиты мира и возложили на него благородную задачу всемерно укреплять дружбу между народами, разоблачать поджигателей войны, бороться за мир так, как учите нас Вы, дорогой наш вождь и учитель.

Да здравствует наша Родина — Советский Союз, первый и величайший защитник мира во всём мире!

Да здравствует ведущая нас к победам великая партия большевиков!

Да здравствует наш дорогой, любимый товарищ Сталин!

Постоянному комитету Всемирного конгресса сторонников мира, всем участникам движения в защиту мира во всех странах

Мы, представители всех народов Советского Союза, собрались на Всесоюзную конференцию сторонников мира для того, чтобы содействовать дальнейшей борьбе, вместе со всеми народами мира, против подготовляемой империалистами новой мировой войны.

Мы полностью поддерживаем решения Парижского конгресса сторонников мира и приветствуем создание Постоянного комитета Конгресса, который должен объединять и направлять усилия народов, отстаивающих дело мира.

Мы уверены в том, что это движение, охватывающее сегодня сотни миллионов людей и всё расширяющееся, способно предотвратить угрозу новой войны.

Мы видим, как империалисты готовят новую мировую войну, ведут бешеную гонку вооружений, стараясь запугать всех «атомными» ужасами, стараясь отравить умы тлетворной, человеконенавистнической пропагандой.

Каждый честный человек видит, что англо-американские империалисты являются главными зачинщиками новой войны, которая будет войной против всего человечества. Именно они породили военную истерию и всячески раздувают её. Именно они являются инициаторами агрессивного Атлантического пакта, в то время как американский и английский народы так же, как и все другие народы мира, не хотят войны.

СССР — страна мира и творчества, высоко держащая знамя созидательного труда, великая мирная держава, где нет и не может быть сторонников агрессивной войны. Страна наша победила самого страшного врага человечества — фашизм. Она и сегодня стоит на страже мира, защищая дело прогресса и культуры.

Империалисты распространяют клевету о том, что Советский Союз якобы проводит политику агрессии. От имени двухсот миллионов советских людей мы отвергаем эту ложь врагов человечества. Этой чудовищной ложью хотят замести следы те, кто строит свои военные базы по всему миру, кто действительно ведёт политику военной агрессии, политику развязывания новой войны. Все народы знают, что Советское правительство твёрдо и последовательно проводит политику мира и сотрудничества между народами всех стран. Именно поэтому оно и подвергается столь злостным нападкам со стороны лагеря реакции и поджигателей войны.

В единстве воли и действий всех народов, борющихся за мир, мы видим важнейшее средство срыва планов поджигателей войны. По всему миру сегодня ширится народное движение сторонников мира, народы полны решимости защищать интересы мира и не допустят новой кровавой войны.

Прошли те времена, когда империалистам удавалось обманывать массы и сохранять тайну, в какой рождались преступные войны. Теперь народы разбираются в сущности замыслов агрессоров и ясно видят, что поджигатели войны не являются теми вершителями судеб мира, какими они хотят изобразить себя; народы теперь представляют такую силу, которая способна сорвать преступные замыслы империалистов и защитить дело мира.

Война, которую так жаждут развязать империалисты, равно угрожает всем народам и несёт им неисчислимые бедствия.

Как провозгласил Парижский конгресс: защита мира есть дело всех народов мира! На всех континентах миллионы честных, простых людей подымаются, чтобы активно вмешаться в вопросы войны и мира, объединяются для тесного международного сотрудничества.

Мы принимаем обязательство всемерно поддерживать и развивать пропагандистскую и организационную деятельность Постоянного комитета Всемирного конгресса сторонников мира по сплочению всех сил, борющихся за мир, против войны.

Являясь последовательными и принципиальными сторонниками мира, мы — советские люди — выступали и будем выступать против каждого выпада агрессоров и поджигателей новой войны, беспощадно разоблачая их замыслы против трудового человечества, к чему призываем все организации сторонников мира и всех участников этого могучего всенародного движения.

Поджигатели войны увидят перед собой грозный фронт сторонников мира, который может удержать преступную руку, занесённую над человечеством.

Задачи этого фронта мира и свободы близки и понятны сердцу каждого простого человека, независимо от политических убеждений, расы, национальности, вероисповедания. В задачи этого фронта входит священная защита национальной независимости, демократических свобод, мирного сотрудничества всех народов. В задачи этого фронта входит борьба со всякими попытками ограничить или ликвидировать эти права народов с целью открыть дорогу новой мировой бойне.

Силы, стоящие за мир, неисчислимы. Поджигатели новой войны не имеют и не могут иметь за собой поддержки народов. Как говорит мудрый руководитель Советского государства — Сталин: «Слишком живы в памяти народов ужасы недавней войны и слишком велики общественные силы, стоящие за мир, чтобы ученики Черчилля по агрессии могли их одолеть и повернуть в сторону новой войны».

Мы призываем всех сторонников мира во всех странах проникнуться смелостью и уверенностью в своих силах, неустанно сплачивать ряды всех народов, борющихся за мир, и парализовать силы агрессии своим мощным вмешательством.

Мы сердечно приветствуем наших друзей и соратников — сторонников мира во всём мире и высказываем твёрдую уверенность в том, что наши соединённые усилия на пользу человечества, в защиту мира, труда и свободы закончатся нашей победой!

Будем же бдительны, будем едины, и мы отстоим дело мира!



Всесоюзная конференция сторонников мира. В зале заседаний.

Голос советского народа в защиту мира

В. КУДРЯВЦЕВ

«Народы мира не хотят войны. Силы, стоящие за мир, настолько значительны и велики, что если эти силы будут стойкими и твёрдыми в деле защиты мира, если они проявят выдержку и твёрдость, то планы агрессоров потерпят полный крах». Эти слова, содержащиеся в Декларации совещания представителей некоторых компартий в 1947 году, с каждым месяцем приобретают всё более грозное значение для поджигателей новой мировой войны. Предупреждение, сделанное им два года назад от имени всех народов передовыми отрядами европейских трудящихся — коммунистическими партиями, — сейчас звучит с особой силой. Всё новые и новые миллионы простых людей во всех уголках земного шара становятся в ряды активных борцов за мир и демократию, под знамёна, на которых огненными буквами начертано: «Смелость и ещё раз смелость в борьбе за мир!»

Выдающимися событиями на фронте борьбы за мир в текущем году, несомненно, были заседания Всемирного конгресса сторонников мира, происходившие одновременно в Париже и Праге, и Всесоюзной конференции сторонников мира в Москве.

Значение Всемирного конгресса состояло в том, что силы мира продемонстрировали на нём свою возросшую организованность: отныне движение за мир стало международным не только потому, что оно охватывает простых людей всех без исключения стран и национальностей, независимо от их политических убеждений, пола, религиозных воззрений и социального положения, но и потому, что оно имеет единый международный руководящий центр в лице Постоянного комитета Всемирного конгресса сторонников мира. А единство сторонников мира — основа успехов борьбы за мир, самое сильное оружие в руках простых людей. Недаром империалисты пуще всего боятся единства рабочего класса — основного костяка международного движения за мир, недаром их правосоциалистические прислужники из кожи лезут вон, чтобы расколоть ряды организованного рабочего класса. Сейчас их ставка на раскол и международного движения за мир и демократию, как это продемонстрировал Всемирный конгресс сторонников мира, и организованного рабочего класса, как это показал Миланский конгресс Всемирной федерации профсоюзов, окончательно бита.

Всемирный конгресс в Париже и Праге, как недавно заявил генеральный секретарь Постоянного комитета Всемирного конгресса сторонников мира, французский писатель Жан Лаффит, «помог сотням миллионов мужчин и женщин осознать свои силы, проникнуться верой в свои возможности, не только понять опасность войны, но и не допустить её возникновения».

Решения Всемирного конгресса об активной борьбе за мир — это не простая декларация представителей сторонников мира, выразивших своё отношение к той преступной политике игры с огнём войны, которую ведут правящие круги англо-американского блока. Эти решения были подготовлены повседневной борьбой за мир — борьбой, которую народы всех стран ведут изо дня в день против конкретных мероприятий империалистического блока, направленных на разжигание новой мировой войны. Эти решения сейчас, уже после Всемирного конгресса, приобретают новую силу потому, что их правильность подтверждают национальные и региональные конгрессы сторонников мира. Это, между прочим, разбивает вдребезги клеветнические попытки международной реакции умалить значение Всемирного конгресса.

Но не успел закончиться конгресс, как международная реакция оказалась у разбитого корыта. Её злостная пропаганда против конгресса повисла в воздухе. Собравшийся в

Милане второй конгресс Всемирной федерации профсоюзов от имени 72 миллионов организованных рабочих и работников умственного труда полностью поддержал решения Всемирного конгресса сторонников мира. Мощный отряд сторонников мира — Всемирная федерация демократической молодёжи собралась на свой второй конгресс в Будапеште под лозунгами борьбы за мир и демократию, то есть под теми лозунгами, которые были начертаны и на знамёнах Всемирного конгресса сторонников мира в Париже и Праге.

Межамериканский континентальный конгресс сторонников мира в городе Мексико с особой силой разоблачает клевету американских империалистов против международного движения сторонников мира, поскольку он объединяет под знамёнами мира все прогрессивные слои населения стран Латинской Америки, которую империализм янки всегда рассматривал как опытное поле для насаждения идеологии американизма. Межамериканский конгресс наносит удар по носителям этой идеологии и свидетельствует о том, что простые люди Латинской Америки тоже против войны, против реакции, за мир и демократию. Это ли не свидетельство того, что чем больше шумят господа поджигатели войны, чем больше бряцают они оружием, тем больше они обрекают себя на полную изоляцию!

Сторонники мира во всех странах готовятся ныне к новой демонстрации своих растущих сил, к Международному дню борьбы за мир, который будет проводиться 2 октября.

Сейчас решения Всемирного конгресса сторонников мира приобретают ещё большее значение, ещё большую силу, ещё большую направленность, ибо они получили полную поддержку Всесоюзной конференции сторонников мира, происходившей в Москве 25—27 августа 1949 года. «Мы полностью поддерживаем решения Парижского конгресса сторонников мира и приветствуем создание Постоянного комитета Конгресса, который должен объединять и направлять усилия народов, отстаивающих дело мира», — говорится в обращении Всесоюзной конференции к Постоянному комитету Всемирного конгресса сторонников мира, всем участникам движения в защиту мира во всех странах. Эти слова, разнёсшиеся из Москвы по всему миру, вдохнули новые силы, новую энергию, новую уверенность в ряды международного фронта борьбы за мир и демократию.

«Заслуга Москвы, — указывал товарищ Сталин в своём письме в связи с 800-летием Москвы, — состоит в том, что она неустанно разоблачает поджигателей новой войны и собирает вокруг знамени мира все миролюбивые народы. Известно, что миролюбивые народы с надеждой смотрят на Москву, как на столицу великой миролюбивой державы и как на могучий оплот мира». Вот почему велико значение могучего голоса советского народа в пользу мира, раздавшегося в Москве в дни Всесоюзной конференции сторонников мира. Вот почему взоры всех, кому дорого дело мира и демократии, с твёрдой надеждой смотрели в сторону Москвы в дни конференции, так же как они всегда черпали уверенность в своих силах в том свете кремлёвских звёзд, который пробивает мглу военного психоза, искусственно насаждаемого империалистами США и Англии, и доходит до самых отдалённых уголков земного шара, придавая бодрость и вселяя веру в свои силы всем сторонникам мира.

Голос советского народа в защиту мира явился новым грозным предостережением поджигателям войны, ибо за делегатами Всесоюзной конференции сторонников мира стояли мощные силы всего могущественного Советского Союза. В Колонном зале Дома союзов в Москве собрался цвет советского народа — народа-строителя, народа-творца.

1200 делегатов конференции — это представители двухсотмиллионного народа, сцементированного воедино морально-политическим единством. «Настоящую конференцию, — сказал председатель ордена Ленина колхоза имени Сталина, Херсонской области, тов. Г. П. Литовченко, — мы называем Конференцией сторонников мира. Но в Советском Союзе нет ни одного человека, который хотел бы войны. И поэтому можно прямо сказать, что здесь, в этом зале, находятся все 200 миллионов граждан Советского Союза— страстных сторонников мира». Вот почему и доклад писателя Н. С. Тихонова «Защита мира и борьба против поджигателей новой войны», и Обращение, принятое Всесоюзной конференцией сторонников мира, и страстные, полные гнева против англо-американских империалистов выступления делегатов конференции — всё это голос двухсотмиллионного народа, который грандиозным, невиданным в истории человечества строительством светлого здания коммунизма под-

твердает свои мирные устремления, опровергает гнусную клевету империалистической пропаганды о мнимой агрессивности Советского Союза.

Посмотрите, чей голос разносился по всему миру из Колонного зала Дома союзов? Среди делегатов Всесоюзной конференции сторонников мира — рабочие, колхозники, учёные, учителя, писатели, художники, архитекторы, композиторы, врачи. Среди делегатов— 105 Героев Социалистического Труда, 169 лауреатов Сталинских премий, то есть люди, которые двигают вперёд мирную науку, на благо миллионных масс трудящихся, двигают вперёд промышленность, транспорт, сельское хозяйство. Это их умом, их руками построена твердыня мира, верный и надёжный оплот демократии и социализма — могучий, великий социалистический Советский Союз. «Наилучшим нашим ответом поджигателям войны, — сказал делегат Конференции азербайджанский писатель М. А. Ибрагимов, — должно быть усиление борьбы за коммунизм, всемерный подъём производительности труда и укрепление экономической и военной мощи нашей страны. Каждый килограмм зерна и хлопка с колхозных полей, каждая тонна нефти и угля из недр нашей земли, каждая машина, выпускаемая нашими заводами, является ударом по врагам мира и свободы».

У советских людей слово не расходится с делом. Это подтверждено годами грандиозного строительства по планам сталинских пятилеток. Это подтверждено годами Великой Отечественной войны, когда советский народ поклялся своему вождю товарищу Сталину во имя мира и человечества победить фашистского агрессора и создать тем самым основу для ликвидации агрессии вообще. И он выполнил свою клятву: отстоял свою Родину, спас человечество от фашистского рабства.

Народы мира верят слову Советского Союза. Вот почему слова обращения конференции: «Мы уверены в том, что это движение, охватывающее сегодня сотни миллионов людей и всё расширяющееся, способно предотвратить угрозу новой войны», — придают ещё большую уверенность в своих силах многим миллионам участников международного движения за мир, против поджигателей войны. Уверенность в своих силах, выраженная в Обращении Конференции, — это уверенность двухсотмиллионного народа, организованного в первое в мире социалистическое государство, народа, обладающего самой мощной промышленностью и самым передовым сельским хозяйством в мире, народа, давшего миру науку, служащую народу и миру, народа, не раз показавшего своим врагам, что может сделать он, если грудью встанет на защиту мира во всём мире.

«Слишком живы в памяти народов ужасы недавней войны,— говорит товарищ Сталин,— и слишком велики общественные силы, стоящие за мир, чтобы ученики Черчилля по агрессии могли их одолеть и повернуть в сторону новой войны».

И Всемирный конгресс сторонников мира и особенно Всесоюзная конференция сторонников мира наглядно продемонстрировали, какие мощные силы заложены в единых рядах сторонников мира, какой несокрушимый оплот в лице Советского Союза они имеют. Народы всё больше понимают, что не так страшен чорт империалистического лагеря, как его малюют современные богомазы из реакционной прессы газетных магнатов Херста, Маккормика и других хозяев разбойников пера.

Значение Всесоюзной конференции сторонников мира состоит и в том, что она ещё раз со всей убедительностью показала, что попытки англо-американских империалистов проводить политику изоляции и окружения Советского Союза, политику, нашедшую наиболее яркое проявление в Северо-атлантическом пакте, обречены на позорный провал. Одним из показателей такого финала антисоветской политики правящих кругов США и Англии является факт участия в работах Всесоюзной конференции сторонников мира представителей 14 зарубежных государств — Польши, Чехословакии, Болгарии, Румынии, Венгрии, Албании, Китая, Кореи, Франции, Италии, США, Англии, Австрии и Германии, — а также получение Подготовительным комитетом Конференции и президиумом Конференции десятков тысяч приветственных и сочувственных писем и телеграмм из всех уголков земного шара. Делегат конференции, украинский писатель А. Е. Корнейчук, принимавший участие в работе Всемирного конгресса сторонников мира, в своём выступлении сообщил, что и в адрес Парижского конгресса поступали телеграммы с выражением любви к великому поборнику мира — СССР. Он привёл трогательный пример того, как в адрес Конгресса поступило приветствие советскому народу от всех 300 жителей маленького острова, затерянного в необозримых просторах Тихого

океана. Этот небольшой, но многозначительный факт говорит о том, что американскому империализму не удалось превратить в своих рабов ни одного из жителей этого крошечного островка, не удалось скрыть от них ядовитым туманом антисоветской клеветы и военного психоза географически далёкий от них, но столь близкий по духу московский Кремль — символ мира, демократии и социализма! Слово «Москва» пробивает все преграды, тщетно нагромождаемые поджигателями войны! Советский Союз нельзя изолировать, ибо он тысячами крепчайших нитей связан с международным движением за мир и демократию, против войны и реакции. Международное движение за мир и безопасность народов видит в Советском Союзе свой надёжный оплот, своего вождя, уверенно возглавляющего могучий антиимпериалистический демократический лагерь мира.

Во всех выступлениях иностранных гостей на Московской конференции ярко сказалось понимание того непреложного факта, что нельзя бороться за мир, не идя вместе с Советским Союзом, что без мощного Советского Союза нельзя победить силы поджигателей новой войны — англо-американских империалистов, так же как без Советского Союза нельзя было свободолюбивым народам одержать победу над фашистскими агрессорами во второй мировой войне.

Вот почему и представитель прогрессивных кругов Англии настоятель Кентерберийского собора Хьюлетт Джонсон, и представитель победоносного полумиллиардного китайского народа Лин Цян-юнь, и представительница болгарского народа Цола Драгойчева, и представитель порабощённых народов французской Центральной Африки Габриэль д'Арбусье, и многие другие говорили о Советском Союзе, как об оплоте мира во всём мире, от имени сторонников мира в своих странах давали клятву никогда не воевать против советского народа. «В сердцах английского рабочего класса глубоко вписано одно магическое слово — Сталинград, — сказал Хьюлетт Джонсон, — и я не верю, что мой народ может воевать против Советского Союза». Посылая нас к вам, рабочие, крестьяне и интеллигенция Италии, заявил член Постоянного комитета Всемирного конгресса сторонников мира, политический деятель Италии Пьетро Ненни, «поручили нам заявить, что если заокеанский империализм сумел добиться присоединения господствующих классов Италии к Атлантическому пакту, то он никогда не добьётся участия итальянского народа в реакционной войне». И это — не только веское слово итальянского народа, скреплённое семью миллионами подписей простых людей всех провинций Италии под петицией, отвергающей Северо-атлантический пакт. Это — слово тружеников городов и земли, прогрессивной интеллигенции всех стран и народов мира.

Заявления иностранных гостей на Конференции в Москве от имени миллионов сторонников мира во всех странах ещё раз сделали очевидной ту истину, что злобная, бешеная клеветническая кампания англо-американских империалистов против Советского Союза не дезориентировала трудящихся в капиталистических странах. Они великолепно знают, откуда миру грозит опасность новой мировой войны. Они прекрасно разбираются, где их друзья и где их враги. И они открыто, полным голосом, говорят: враги Советского Союза — наши враги; друзья Советского Союза — наши друзья. «Прошли те времена, когда империалистам удавалось обманывать массы и сохранять тайну, в какой рождались преступные войны. Теперь народы разбираются в сущности замыслов агрессоров и ясно видят, что поджигатели войны не являются теми вершителями судеб мира, какими они хотят изобразить себя; народы теперь представляют такую силу, которая способна сорвать преступные замыслы империалистов и защитить дело мира» (из Обращения Всесоюзной конференции сторонников мира).

Всесоюзная конференция сторонников мира продемонстрировала возросшие силы, организованность и уверенность в своих силах международного движения за мир и демократию, против поджигателей войны, против англо-американского империалистического блока, против агрессивного Северо-атлантического союза. В этом огромная заслуга Советского Союза, разгромом фашистских варваров во второй мировой войне твёрдо завоевавшего право возглавлять демократический антиимпериалистический лагерь мира. «Спасибо вам, народам Советского Союза, за то, что вы даёте нам в нашей борьбе за мир новые силы для борьбы и победы. Борясь бок о бок с вами и всеми народами, мы, мужчины и женщины всех стран, выиграем битву за мир», — от имени 600 миллионов сторонников мира заявил генеральный секретарь Постоянного комитета Всемирного конгресса сторонников мира Жан Лаффит.

Принимая эту благодарность, советский народ адресует её в первую очередь тому, кто своим гением и мудростью, своим мужеством и непоколебимостью дал ему возможность завоевать ведущее почётное место среди народов мира в борьбе за мир, демократию и социализм. Вот почему Всесоюзная конференция сторонников мира в своём Обращении к учителю, великому борцу за мир и дружбу народов Иосифу Виссарионовичу Сталину пишет: «Ваше имя стало великим знаменем борьбы миллионов простых людей за мир, за демократию. Вы зажгли в сердцах всех простых людей земного шара непоколебимую веру в великое и правое дело борьбы за мир во всём мире, борьбы за национальную независимость народов, за процветание дружбы и доброй воли между нациями и народами. Ваша последовательность в борьбе за мир, Ваша твёрдость, Ваше благородное мужество служат нам примером и образцом».

Под знаменем Сталина народы Советского Союза удвоят, утроят свою энергию в борьбе за мир, за демократию, против войны, против реакции. Вместе со всеми народами мира они обеспечат победу светлых сил мира над тёмными силами поджигателей войны. И ради этой победы они говорят всем, кому дороги интересы мира и демократии:

«Будем же бдительны, будем едины, и мы отстоим дело мира!»

СССР—оплот всеобщего мира

Профессор Я. ДЕМБОВСКИЙ,
председатель Всепольского комитета сторонников мира

Советская страна является основным оплотом всеобщего мира, его ведущей, руководящей силой. Никто не сделал для всеобщего мира того, что совершил и ежедневно совершает великий Советский Союз.

Весь многомиллионный народ могучей социалистической державы, сумевший сокрушить величайшее орудие разрушения, когда-либо созданное человеком, — гитлеровскую военную машину, — готов защищать священное дело мира во всём мире, дело счастья, благоденствия и культурного развития человечества. Эта непоколебимая решимость слышалась во всех выступлениях, в речах учёных, писателей, рабочих и колхозников — делегатов Всесоюзной конференции сторонников мира.

Советский Союз не хочет войны. Он хочет вести мирное строительство, желает осуществить грандиозные планы преобразования своей страны на благо двухсотмиллионного народа. Мы знаем, как громадны достижения Советского Союза в области мирного хозяйственного строительства, науки, литературы, искусства, техники, сельского хозяйства. Мы видим, что весь советский народ с величайшим энтузиазмом работает над созданием лучшего, счастливого будущего человечества.

Опыт второй мировой войны доказал, как велика сила народа, объединённого в борьбе за свободу и независимость своей Родины. Советский народ умеет защищать себя, а тем самым спасти великое дело всеобщего мира.

Вот главный мотив, явственно прозвучавший в зале Всесоюзной конференции сторонников мира, серьёзнейшим образом предупреждающий поджигателей новой войны.

Весьма знаменательно то, что день открытия Всесоюзной конференции сторонников мира в Москве совпал с годовщиной открытия Вроцлавского конгресса. За прошедший год чрезвычайно усилилось международное движение борьбы за мир. Состоялся Конгресс мира в Нью-Йорке и прежде всего внушительный по своим масштабам Всемирный конгресс в Париже, объединивший представителей более 600 миллионов трудящихся всех континентов. Во всех странах развернулось мощное движение борьбы за мир.

Силы прогресса громадны. Пресловутый «железный занавес», якобы разделяющий мир на две враждебные друг другу половины, оказался пустым мифом. Нет никакой вражды между народами. Народы земного шара едины в своём стремлении к всеобщему миру. Наряду с народами стран народной демократии трудящиеся Америки, Англии, Франции и других стран готовы защищать лучшее светлое будущее человечества.

Польша вместе с другими странами народной демократии, возглавляемыми Советским Союзом, стала на путь международного сотрудничества и борьбы за мир во всём мире. И Польша останется верной делу мира до конца.

Однако, как ни велики уже достигнутые реальные результаты нашего движения, мы не можем почить на лаврах. В связи с этим я хочу ещё раз сказать о роли учёного в этой борьбе за мир.

Я имел случай высказаться по этому поводу на Всемирном конгрессе сторонников мира в Париже. Я представил эволюцию мысли учёного, который всю свою жизнь провёл в лабораториях в полном отрыве от мирских дел, не зная и не понимая их значения, но который в ходе международных событий убедился, насколько его отношение к ним было близоруким и вредным для дела. В Париже я спрашивал некоторых выдающихся учёных, какими научными проблемами они заняты в настоящее время. Ответ был один: в настоящее время меня интересует главным образом одна научная проблема — проблема всеобщего мира. Это говорили крупные учёные, чьи имена хорошо известны во всех странах. Они не только учёные. Прежде всего это люди с чуткой общественной совестью, сознающие свою ответственность за судьбы мира, люди, для которых не может быть безразличным, как используются их открытия и изобретения.

К сожалению, некоторые учёные из капиталистических стран ещё говорят, что их дело — заниматься наукой, а политикой пусть занимаются политики. Однако опыт моей страны наглядно показал, что учёный обязан интересоваться политикой, так как от неё зависит не только его научная работа, но и его существование. В течение шести лет войны и гитлеровской оккупации в Польше не было никакой научной работы, не было и культурной жизни. Были зато лагери смерти, в которых погибло около 40 процентов учёных. Это не должно повториться!

Наш прямой долг перед человечеством и перед наукой, а вместе с тем единственно разумное требование к самим себе состоит в том, чтобы активно включиться в многомиллионные ряды трудящихся и принять деятельное участие в общей борьбе за мир. Если все учёные исполнят этот свой долг, то они создадут мощное общественное мнение, которое не сможет поколебать лживая пропаганда англо-американских империалистических поджигателей войны и их подголосков.

Ко всем народам земли мы обращаемся и провозглашаем:

— Наше дело правое, и поэтому мы должны победить!



Собрание трудящихся Москвы в Центральном парке культуры и отдыха имени М. Горького, посвящённое итогам Всесоюзной конференции сторонников мира.

«Люди, будьте бдительны!»

Густа ФУЧИКОВА,
чехословацкая журналистка

Я с глубокой благодарностью приняла приглашение на Всесоюзную конференцию сторонников мира в Москве и чувствую себя счастливой, что могла принять участие в этой замечательной конференции мира, конференции народов одной шестой части света, идущих в авангарде борьбы за мир во всём мире. Я счастлива, что с трибуны конференции могла передать горячий привет чехословацкого народа братским народам Советского Союза, гениальному учителю всего трудового человечества и самому страстному борцу за мир во всём мире, дорогому товарищу Сталину.

Чехословацкий народ искренно любит Советский Союз. Любит за то, что он первый в мире под руководством Ленина и Сталина в своей стране уничтожил все причины войны, уничтожил эксплоатацию человека человеком. Любит за то, что Советский Союз первый в мире построил социализм и тем самым показал народам всего мира, как можно построить мир. Любит за то, что он освободил его страну и порабощённые гитлеровцами страны Европы от фашистского варварства. Любит за то, что мы теперь в Чехословакии можем строить социализм.

Я с чувством величайшей любви и благодарности вспоминаю моё освобождение из фашистского концлагеря в Равенсбруке славной Советской Армией.

В Советском Союзе прожил самую прекрасную часть своей жизни один из наших пламенных борцов за коммунизм, которых воспитала коммунистическая партия, народный герой Чехословакии Юлиус Фучик. Здесь, в СССР, он наглядно убеждался в осуществлении самой прекрасной мечты многих поколений — социализма. Пребывание в Советском Союзе дало ему такую силу, которую не могли сломить самые изощрённые пытки в фашистских застенках. Эта сила помогла Юлиусу Фучику в разгар войны от себя лично и от имени своих товарищей по подполью бросить в лицо оккупантам слова:

«Мы ясно видим перспективы прочного мира потому, что мы делаем всё, что нужно сделать для того, чтобы люди пошли вперёд к самой красивой эпохе — коммунизму. Тот, кто хочет повернуть колесо истории назад, будет раздавлен. Тот, кто прокладывает дорогу вперёд, к лучшему будущему, никогда не может быть уничтожен. Это потому, что мы опираемся на самую большую силу истории, на рабочий класс, на её победоносную часть — на Союз Советских Социалистических Республик».

Юлиуса Фучика горячо любит весь чехословацкий народ как пламенного борца за мир. Книга Фучика «Слово перед казнью», тайно написанная им в фашистской тюрьме Панкрац, в течение четырёх лет издана на 33 языках. Эту книгу читают в Советском Союзе, читают в Америке, Китае, Бразилии, Индии и во многих других странах, читают потому, что эта книга пронизана страстной любовью к жизни, к людям, к миру. Мир — это одна из самых больших идей, соединяющих народы всех цветов кожи, всех рас, трудящихся всего мира. Мир — это живая реальность социализма в Советском Союзе. Мир — это созидательная работа наших рабочих, творческая работа наших художников. Мир — это наш новый урожай, новые фабрики и заводы, новые школы, дома культуры и детские ясли. Мир — это наши ударные бригады, перевыполняющие наш пятилетний план. Мир — это социалистическое соревнование на наших заводах, шахтах и рудниках. Мир — это наша новая молодёжь, которая после победы над фашизмом вырастает с чувством любви к своей родине. Мир — это братская дружба с Советским Союзом и странами народной демократии. Эти реальности дают нам силу смело смотреть в глаза поджигателям новой войны, неустанно бороться с которыми я призываю все свободолюбивые народы мира словами Юлиуса Фучика:

«Люди! Я любил вас. Будьте бдительны!»

Ещё теснее сплотимся, друзья мира, вокруг СССР, стоящего на страже всеобщего мира и безопасности народов.

Десятый том Сочинений И. В. Сталина

Десятый том Сочинений И. В. Сталина содержит произведения, написанные с августа по декабрь 1927 года. Эти произведения представляют собой неоценимый вклад в сокровищницу марксизма-ленинизма.

В произведениях 10-го тома товарищ Сталин даёт глубочайший научный анализ международного положения в 1927 году и показывает пути исторического развития двух противоположных систем — социалистической и капиталистической. Капиталистический мир приближался к новому, ещё более жестокому, чем ранее, кризису. Это вызывало усиление интервенционистских тенденций в лагере империализма против СССР, создавало угрозу войны. Буржуазия всё решительнее и откровеннее делала ставку на фашизм, усиливала нажим на рабочий класс метрополий и на народы колониальных и зависимых стран.

Временная, частичная стабилизация капитализма в Западной Европе в 1925—1927 годах не устранила противоречий, разъедающих капиталистическое общество, — наоборот, вела к их обострению.

«Из частичной стабилизации, — говорил товарищ Сталин в политическом отчёте ЦК на XV съезде ВКП(б), — вырастает усиление кризиса капитализма, нарастающий кризис разваливает стабилизацию — такова диалектика развития капитализма в данный исторический момент» (Соч. Т. 10, стр. 274) [1]. Это предвидение товарища Сталина полностью подтвердилось. В конце 1929 года разразился мировой экономический кризис, который продолжался до конца 1933 года. Кризис поразил всю капиталистическую систему и отбросил экономику мирового капитализма на десятки лет назад.

Усиление общего кризиса капитализма, начавшегося со времени победы Великой Октябрьской социалистической революции, вело к обострению противоречий между империалистическими державами, к усилению борьбы за новый передел мира, к гонке вооружений, к разжиганию новой империалистической войны.

Стабилизацию капитализма разваливал рост революционного движения рабочего класса в метрополиях и угнетённых народов в колониальных и зависимых странах. В 1926—1927 годах Европа вступала в полосу нового революционного подъёма.

Знаменательным фактом революционно-освободительного движения в колониальных и зависимых странах была китайская революция 1925—1927 годов. И хотя она в то время не привела к победе над империалистами, национальное и мировое значение её было огромно.

Вопросы китайской революции широко освещены И. В. Сталиным в его политическом отчёте ЦК на XV съезде ВКП(б), в речах на Объединённом пленуме ЦК и ЦКК ВКП(б) 1 и 5 августа 1927 года, в речи «Политическая физиономия русской оппозиции». Принципиальные положения, выдвинутые товарищем Сталиным в этих выступлениях, имеют важнейшее значение для понимания национально-освободительной борьбы народов угнетённых и колониальных стран.

И. В. Сталин указывал, что борьба китайских рабочих и крестьян приведёт к новому революционному подъёму, к победе над империализмом и внутренней реакцией.

Это гениальное предвидение товарища Сталина осуществляется. Китайский народ под руководством коммунистической партии одержал всемирноисторические победы над внутренней реакцией и иностранным империализмом, нанеся тем самым тяжёлый удар мировому капитализму.

Разбирая вопросы внешней политики, товарищ Сталин обращает внимание на необходимость организации борьбы против под-

[1] В дальнейшем при ссылках на этот том указываются только страницы.

готовки новой войны против СССР со стороны империалистов. Он выдвинул задачу усиления обороноспособности Советского Союза. Разоблачая поджигателей новой войны, товарищ Сталин подчёркивал, что империалисты хотят увидеть СССР ослабленным, «окровавленным» в результате войны. Но, говорил товарищ Сталин, «если уж нужно, чтобы кто-либо стал «окровавленным», мы приложим все силы к тому, чтобы разбитой в кровь и «окровавленной» оказалась какая-либо буржуазная страна, а не СССР» (стр. 46).

Теперь всем ясно, насколько дальновиден был товарищ Сталин. В итоге войны, развязанной империалистами, были разгромлены их главные, ударные силы — фашистская Германия и империалистическая Япония, а мировой капиталистической системе был нанесён новый серьёзный удар: от неё отпал ряд стран Центральной и Юго-Восточной Европы, ставших теперь на путь социалистического развития.

В то время как капиталистический мир неудержимо приближался к новому кризису, внутреннее положение СССР характеризовалось дальнейшим укреплением советской власти, являющейся *«самой прочной властью из всех существующих в мире властей»* (стр. 323).

Решающие успехи политики социалистической индустриализации страны выражались в увеличении удельного веса и усилении командующей роли социалистических форм хозяйства. Советский Союз уверенно шёл к социализму, шаг за шагом вытесняя из народного хозяйства капиталистические элементы.

В то время как промышленность набирала всё более высокие темпы своего развития, сельское хозяйство развивалось медленно, валовая продукция основной его отрасли — зернового хозяйства — составляла лишь 91 процент довоенной, а товарная часть едва доходила до 37 процентов довоенной. Отставание сельского хозяйства объяснялось распылённостью, раздробленностью сельскохозяйственного производства, отсталостью сельскохозяйственной техники, низким уровнем культурного состояния деревни.

Перед партией встала неотложная задача — устранить противоречие, возникшее между развитием крупной социалистической индустрии и мелким, единоличным сельским хозяйством.

В политическом отчёте Центрального Комитета XV съезду ВКП(б) товарищ Сталин указал единственно правильный путь, обеспечивающий выход из создавшегося положения, выход, ведущий к победе социализма в деревне. «Где выход для сельского хозяйства?... — говорил товарищ Сталин. — Выход в переходе мелких и распылённых крестьянских хозяйств в крупные и объединённые хозяйства на основе общественной обработки земли, в переходе на коллективную обработку земли на базе новой, высшей техники... Других выходов нет» (стр. 305—306).

Опираясь на указания Ленина, товарищ Сталин наметил путь социалистического преобразования деревни, разработал программу конкретных политических, экономических и культурных мероприятий, необходимых для перевода сельского хозяйства на рельсы коллективизации.

Под руководством товарища Сталина партия решила труднейшую после завоевания власти задачу пролетарской революции — задачу перевода мелких крестьянских хозяйств на рельсы социализма, ликвидировав при этом кулачество как класс.

Колхозный строй в короткий срок покончил с вековой отсталостью сельского хозяйства, избавил трудящееся крестьянство от нищеты и разорения и привёл его к зажиточной и культурной жизни.

Произведения товарища Сталина идейно вооружают коммунистические и рабочие партии стран народной демократии в борьбе за социалистическое преобразование деревни, за победу социализма.

Быстрый темп индустриализации и значительное улучшение материального и культурного положения рабочего класса и трудящегося крестьянства, грандиозная картина строящегося в Советской стране социализма вызвали у рабочих капиталистических стран огромный интерес к Советскому Союзу. Сотни рабочих делегаций приезжали из капиталистических стран в СССР. Знакомясь с советской действительностью, они убеждались в том, что рабочий класс СССР успешно управляет страной, создаёт крупную промышленность, развивает народное хозяйство, обходясь без буржуазии.

В произведениях 10-го тома товарищ Сталин развивает ленинское учение о партии. В беседе с иностранными рабочими делегациями, говоря, что партия большевиков, являясь высшей формой классовой организации пролетариата, его авангардом, осуществляет

руководящую роль в деле строительства коммунизма, товарищ Сталин указывает, что все другие партии — меньшевики, эсеры — изменили делу рабочего класса и были отброшены им прочь. Этим объясняется, что в СССР у пролетариата нет другой партии, кроме партии большевиков. Отмечая необходимость повышения руководящей роли партии, товарищ Сталин с особой силой подчёркивает исключительное значение развёртывания внутрипартийной демократии, критики и самокритики. Товарищ Сталин учит уменью честно, по-большевистски признавать и исправлять ошибки. Критика и самокритика, отмечает товарищ Сталин, есть закон развития партии и советского государства. Без критики и самокритики, отмечает товарищ Сталин, нет движения вперёд, нет развития.

Успехи социалистического строительства, рост авторитета и влияния СССР среди рабочих и крестьян всего мира ещё больше усилили ненависть к Советскому Союзу со стороны международного империализма и враждебных элементов внутри страны. В успехах социалистического строительства империалисты видели угрозу существованию всей капиталистической системы. Они принимали все меры к тому, чтобы сорвать дело строительства социализма в СССР.

Пособниками международного империализма и рупором капиталистических элементов внутри страны выступали троцкисты, зиновьевцы и остатки разгромленных партией других антиленинских групп. Не имея никакой поддержки со стороны трудящихся, троцкисты и зиновьевцы не сложили оружия. Стремясь заменить ленинизм троцкизмом, расколоть ВКП(б), создать свою, троцкистскую партию, они сомкнулись с антисоветскими элементами и иностранными шпионами, превратившись в орудие империалистической буржуазии.

Товарищ Сталин разоблачил предательскую, капитулянтскую сущность троцкистско-зиновьевского блока.

В политическом отчёте XV съезду ВКП(б) и заключительном слове по отчёту, в речах «Политическая физиономия русской оппозиции», «Троцкистская оппозиция прежде и теперь», «Партия и оппозиция» и в других произведениях товарищ Сталин завершил разоблачение контрреволюционной идеологии и политики троцкизма, показал, что троцкистское отрицание возможности победоносного строительства социализма в одной стране, извращение природы советского государства и характера нашей революции, троцкистская платформа срыва союза рабочих и крестьян — всё это есть не что иное, как «теоретическая» основа капитуляции перед международной буржуазией.

И. В. Сталин разоблачил преступные замыслы Троцкого и троцкистов в случае внезапного нападения на Советский Союз осуществить контрреволюционный переворот, свергнуть советскую власть и руководство большевистской партии, восстановить капитализм (стр. 52—55).

Товарищ Сталин поставил перед большевистской партией задачу полного организационного разгрома, уничтожения троцкистско-зиновьевского, антисоветского блока. Исходя из того, что троцкистская оппозиция превратилась в орудие контрреволюционной буржуазии против диктатуры пролетариата, стала на путь антисоветской борьбы, XV съезд ВКП(б) объявил принадлежность к троцкистской оппозиции и пропаганду её взглядов несовместимыми с пребыванием в рядах большевистской партии. Съезд одобрил постановление Объединённого пленума ЦК и ЦКК об исключении из партии Троцкого и Зиновьева и постановил исключить из партии всех активных деятелей троцкистско-зиновьевского блока.

Под руководством товарища Сталина партия разгромила троцкистско-зиновьевский блок капитулянтов и реставраторов капитализма. Советское правительство не поддалось нажиму империалистов и отстояло мир, дав решительный отпор провокационным наскокам империалистов.

В работах, вошедших в 10-й том, товарищ Сталин развивает важнейшие вопросы марксистско-ленинской теории, стратегии и тактики большевизма. На конкретных примерах И. В. Сталин показывает то новое, что внёс Ленин в сокровищницу марксизма.

Опираясь на основные положения Маркса и Энгельса, на сделанный ими анализ основ капитализма, Ленин, говорит И. В. Сталин, «дал обоснованный марксистский анализ империализма, как последней фазы капитализма, вскрыв его язвы и условия его неизбежной гибели. На базе этого анализа возникло известное положение Ленина о том, что в условиях империализма возможна победа социализма в отдельных, отдельно взятых, капиталистических странах» (стр. 94).

Это было великое открытие Ленина. В трудах товарища Сталина ленинская теория социалистической революции, учение о путях

социалистического строительства и победе коммунизма получает дальнейшее развитие.

Обобщая и развивая положения Маркса, Энгельса и Ленина о коммунизме, товарищ Сталин говорит следующее: «это будет такое общество: а) где не будет частной собственности на орудия и средства производства, а будет собственность общественная, коллективная; б) где не будет классов и государственной власти, а будут труженики индустрии и сельского хозяйства, экономически управляющиеся, как свободная ассоциация трудящихся; в) где народное хозяйство, организованное по плану, будет базироваться на высшей технике как в области индустрии, так и в области сельского хозяйства; г) где не будет противоположности между городом и деревней, между индустрией и сельским хозяйством; д) где продукты будут распределяться по принципу старых французских коммунистов: «от каждого по способностям, каждому по потребностям»; е) где наука и искусство будут пользоваться условиями достаточно благоприятными для того, чтобы добиться полного расцвета; ж) где личность, свободная от забот о куске хлеба и необходимости подлаживаться к «сильным мира», станет действительно свободной» (стр. 134).

Разрабатывая учение Ленина о возможности победы социализма в одной, отдельно взятой стране, товарищ Сталин пришёл позднее к выводу о возможности построения коммунизма в СССР и в том случае, если сохранится капиталистическое окружение. Товарищ Сталин указал, что государство станет отмирать и отомрёт лишь после того, как будет ликвидировано капиталистическое окружение. Этим выводом товарищ Сталин вооружил партию и советский народ новым идейным оружием, показал перспективу борьбы за победу коммунизма.

Углубляя учение о развитии многонационального социалистического государства, товарищ Сталин говорит, что переход к общечеловеческой культуре осуществится не через введение единого общечеловеческого языка с отмиранием всех остальных языков в период социализма, а через приобщение национальностей к общечеловеческой по своему содержанию пролетарской культуре в формах, соответствующих языку и быту этих национальностей. Этот переход будет происходить «в порядке *одновременного* развития у национальностей СССР *и* национальной культуры (по форме) *и* общечеловеческой культуры (по содержанию),... только при таком порядке этого *перехода* может происходить приобщение национальностей к общечеловеческой культуре» (стр. 150).

Слияние наций, указывает товарищ Сталин, является лишь конечной задачей коммунизма, осуществляемой в результате победы коммунизма во всех странах. Задача партии состоит в том, чтобы неустанно развивать, двигать вперёд социалистическую культуру народов СССР в её многочисленных национальных формах.

Подчёркивая торжество ленинизма, ярким свидетельством чего является непрерывный и всё убыстряющийся рост социализма в СССР, в то время как капиталистический мир топчется на месте и неудержимо идёт к небывало сильному кризису, товарищ Сталин говорит, что неизбежно «будут складываться два центра мирового масштаба: центр социалистический, стягивающий к себе страны, тяготеющие к социализму, и центр капиталистический, стягивающий к себе страны, тяготеющие к капитализму. Борьба этих двух лагерей решит судьбу капитализма и социализма во всём мире» (стр. 135).

В наше время, когда всё более крепнет могучий антиимпериалистический, демократический лагерь, возглавляемый Советским Союзом, когда ведётся острая борьба против антидемократического лагеря во главе с воинствующими империалистами США и Англии, стремящимися развязать новую мировую войну, эти указания звучат как призыв к борьбе за дело демократии и социализма.

В классических работах «Международный характер Октябрьской революции», «Беседа с иностранными рабочими делегациями», «Международное положение и оборона СССР» товарищ Сталин вскрывает всемирноисторическое значение Великой Октябрьской социалистической революции, как коренного поворота от капитализма к коммунизму, в результате которого наступила эра крушения капитализма.

Октябрьская революция уничтожила всякую эксплоатацию и всяких эксплоататоров, установила диктатуру пролетариата и тем самым создала условия для построения бесклассового социалистического общества.

Октябрьская революция проложила пропасть между политикой марксизма-ленинизма и политикой социал-демократии. Социал-демократия, «порвав с духом марксизма, ...оказалась вынужденной порвать и с флагом марксизма, стала открыто и недвусмысленно против детища марксизма, против Октябрьской революции, против первой в мире диктатуры пролетариата... Между социал-демократией и марксизмом, — говорит товарищ Сталин, — легла пропасть. Отныне *единственным* носителем и оплотом марксизма является ленинизм, коммунизм».

Октябрьская революция открыла новую эпоху, эпоху пролетарских революций в странах империализма. Она нанесла смертельный удар лживой «теории» реакционных социал-демократов о том, что эксплоатируемые не могут обойтись без эксплоатирующих. Октябрьская революция показала, что рабочий класс, взяв власть в свои руки, может с успехом управлять страной, руководить всем народным хозяйством *«без* буржуазии и *против* буржуазии, что он *может* с успехом строить социализм, несмотря на капиталистическое окружение» (стр. 242).

Социалистическая революция в СССР создала в лице первой пролетарской диктатуры мощную и открытую базу, «мощный и открытый *центр* мирового революционного движения, которого оно *никогда не имело* раньше и вокруг которого оно может теперь сплачиваться, организуя *единый революционный фронт пролетариев и угнетённых народов всех стран против империализма»*

Подчёркивая значение СССР как базы мирового революционного движения и необходимость защиты Советского Союза от нападений со стороны империализма, товарищ Сталин в речи на Объединённом пленуме ЦК и ЦКК ВКП(б) 1 августа 1927 года говорил:

«Есть один вопрос, который ставит водораздел между всеми возможными группами, течениями, партиями и проверяет их революционность или антиреволюционность. Этим вопросом является теперь вопрос об обороне СССР, вопрос о безусловной, безоговорочной защите СССР от нападений со стороны империализма.

Революционер тот, кто без оговорок, безусловно, открыто и честно, без тайных военных совещаний готов защищать, оборонять СССР, ибо СССР есть первое в мире пролетарское революционное государство, строящее социализм. *Интернационалист* тот, кто безоговорочно, без колебаний, без условий готов защищать СССР потому, что СССР есть база мирового революционного движения, а защищать, двигать вперёд это революционное движение невозможно, не защищая СССР. Ибо кто думает защищать мировое революционное движение помимо и против СССР, тот идёт против революции, тот обязательно скатывается в лагерь врагов революции» (стр. 50—51).

Эти пророческие слова великого Сталина имеют особенно важное значение в наши дни, когда весь мир раскололся на два лагеря — лагерь мира и социализма, с одной стороны, и лагерь империализма и войны — с другой. Священный долг каждого революционера, каждого интернационалиста — бороться за укрепление демократического лагеря, возглавляемого великим Советским Союзом.

Жалкая судьба националистической клики Тито, ставшей на путь вражды к СССР, служит наглядным подтверждением сталинских слов о том, что враждебное отношение к СССР неизбежно приводит в лагерь злейших врагов революции. В лагере империализма и фашизма оказалась преступная банда Тито, выполняющая позорную роль лакеев американского империализма.

По указке своих хозяев фашист Тито и его банда лгут и клевещут на Советский Союз и страны народной демократии, подпевая поджигателям новой войны. Однако американским империалистам и их холуям не удастся свершить задуманное ими чёрное дело.

Миллионы и миллионы трудящихся всего мира безоговорочно, без колебаний заявляют ныне о своей решимости сорвать преступные планы поджигателей войны против СССР и стран народной демократии, планы удушения демократического и национально-освободительного движения во всём мире. Простые люди всех стран видят в Советском Союзе оплот мира и безопасности народов, глашатая борьбы трудового человечества за освобождение от капиталистического рабства.

★

В произведениях, вошедших в 10-й том Сочинений, обобщён всемирноисторический опыт революции и социалистического строительства в СССР, обобщён опыт мирового общественного развития. Эти произведения товарища Сталина указывают пути победоносной борьбы международного пролетариата против империалистической реакции, за торжество коммунизма во всём мире.

Р. ЛАВРОВ

Клика Тито без маски

Ноты советского правительства правительству Югославии, опубликованные в прошлом месяце, окончательно разоблачили клику Тито, предавшую лагерь демократии и социализма и переметнувшуюся в лагерь империализма и фашизма. Мир увидел подлинное лицо нынешних югославских правителей — лицо оголтелых фашистов, торговцев национальными интересами своего народа, лютых недругов Советского Союза, стран народной демократии и всего демократического лагеря. Пригвождённые к позорному столбу, белградские правители предстали перед глазами мировой общественности во всём позорном обличье тех злостных дезертиров, которые совершают дезертирство, чтобы вредить тому лагерю, откуда они сбежали.

★

Предательская и двурушническая политика клики Тито, политика шантажа и обмана народов Югославии, тайного сговора с империалистическими державами и ненависти к Советскому Союзу, раскрыта в нотах советского правительства от 11 и 29 августа на основе анализа неопровержимых фактов, характеризующих позицию югославского правительства в вопросе о Словенской Каринтии.

Как известно, после окончания второй мировой войны югославское правительство, сформулировав свои экономические и территориальные претензии к Австрии, выдвинуло вопрос о передаче Югославии Словенской Каринтии и словенских пограничных районов Штирии общей площадью в 2600 квадратных километров с населением около 190 тысяч человек. Речь шла о территории, тяготеющей к Югославии в этническом, экономическом и культурном отношении.

Словенская Каринтия — древняя славянская земля. Именно здесь в конце IX века был создан первый памятник словенской письменности. Расположенный здесь город Целовец — один из крупнейших центров словенской культуры. Несмотря на жестокую политику онемечивания, Словенская Каринтия сохранилась до наших дней как территория с преобладающим словенским населением.

Советское правительство, будучи верным и последовательным защитником справедливых интересов больших и малых народов, с самого начала поддержало требование югославского правительства о присоединении Словенской Каринтии к Югославии и защищало его на сессиях Совета министров иностранных дел против США, Англии и Франции. Однако в 1947 году, в пору, когда советское правительство на совещаниях с представителями западных держав отстаивало право Югославии на Словенскую Каринтию, югославское правительство через заместителя премьер-министра Карделя, обратившегося с письмом к А. Я. Вышинскому, сообщило о своём решении отказаться от своих первоначальных требований и готовности удовлетвориться «небольшой пограничной поправкой», которая, однако, заключалась в полном отказе от Словенской Каринтии. Югославское правительство было готово удовлетвориться предоставлением Югославии особых прав в управлении двух электростанций за австрийской границей. Оно шло на уступки, хотя уступки не вызывались никакой необходимостью, так как была возможность осуществить максимальные территориальные требования.

Объяснение столь резкому изменению позиции югославского правительства дают секретные переговоры, которые, как выяснилось впоследствии, оно вело тогда с представителями Англии за спиной советского правительства. Отказ от Каринтии был одной из тех уступок, с помощью которых клика Тито, перебегая в империалистический лагерь, рассчитывала снискать себе расположение империалистических государств.

Подлое предательство клики Тито усилило противодействие западных держав Советскому Союзу, продолжавшему защищать территориальные претензии Югославии, и исключило успех этой защиты.

Какую же цель преследовало югославское правительство своим низким двурушничеством в отношении Советского Союза?

«Очевидно, что этим, — говорится в ноте от 29 августа, — преследовалась цель искусственного разжигания разногласий в Совете Министров Иностранных Дел. Это делалось Югославским правительством в угоду крайним, наиболее агрессивным империалистическим кругам Англии, США, Франции, заинтересованным в поддержании враждебных Советскому Союзу настроений и военной истерии.

В этом случае Югославское правительство выступало как недруг и противник Советского Союза, как агентура иностранных империалистических кругов».

Совершив тайную сделку с западными державами за счёт жизненных интересов словен Каринтии и национальных прав Югославии, югославское правительство, преисполненное трусости, пыталось создать в глазах народов Югославии ложное впечатление о том, что оно будто бы продолжает защищать свои первоначальные требования о передаче Словенской Каринтии Югославии. Оно не хотело взять на себя ответственности за отказ от этих требований. В план югославского правительства входило переложить ответственность за отказ от Словенской Каринтии на Советский Союз. В беседе с советским послом в августе 1947 года Тито предложил, чтобы советское, а не югославское правительство, от своего имени выдвинуло минимальные, урезанные территориальные требования, которые, по сути дела, сводились к отказу от Словенской Каринтии. Что же касается югославского правительства, то оно, как откровенно заявил Тито, не сможет сделать официального заявления об отказе от дальнейших требований на Словенскую Каринтию. Вполне естественно, что советское правительство не могло стать соучастником этого бесчестного обмана народов Югославии.

Отказавшись от своих территориальных претензий к Австрии во время тайного сговора с представителями Англии, югославское правительство тем самым сделало невозможным для советского правительства отстаивание этих претензий в дальнейшем.

Такова история вопроса, предшествовавшая решению судьбы Словенской Каринтии Парижской сессией Совета министров иностранных дел. Неопровержимые факты, которые пыталось скрыть югославское правительство, с головой выдают белградских правителей, крепко связанных с империалистическими кругами и в угоду им не останавливающихся ни перед предательством, ни перед двурушничеством, ни перед политическим мошенничеством.

Ныне клика Тито, чтобы оправдаться в глазах народов Югославии, чьи национальные права она так беззастенчиво предала, пытается выглядеть возмущённой решением Парижской сессии Совета министров иностранных дел по вопросу о Словенской Каринтии. С лицемерным негодованием она квалифицирует это решение как измену, как предательство словенского населения Каринтии, как нарушение прав национального самоопределения, как выражение империалистической политики, как превращение Словенской Каринтии в разменную монету и т. п. Но, как справедливо указывается в ноте советского правительства от 11 августа, «если здесь действительно имеет место измена и предательство интересов Югославии, то предателем и изменником, как это видно из письма Карделя, нужно считать Югославское правительство и только Югославское правительство».

Уличённые в измене и предательстве нотой советского правительства от 11 августа, белградские правители пустились на новую ложь и клевету. Этими привычными для них приёмами они попытались как-нибудь замести следы своего преступления и уйти от ответственности. Однако их ответная нота, представляющая собой нагромождение новых клеветнических измышлений, рассчитанных на то, чтобы замаскировать их двурушническую политику и обмануть народы Югославии, потерпела такой же провал, какой неизбежно терпят все грязные махинации клики Тито. В свете фактов, приведённых в ноте советского правительства от 29 августа, эти новые измышления югославского правительства лишь ещё больше разоблачили самих белградских двурушников, показали всю бесконечную глубину их падения.

Чтобы оправдать своё очевидное предательство интересов словен Каринтии и национальных прав Югославии, в результате которого словенская земля попрежнему остаётся рассечённая границей, югославское правительство пустило в оборот лживый вымысел о том, что И. В. Сталин в своём письме австрийскому канцлеру Реннеру якобы «гарантировал австрийские границы 1938 года», что И. В. Сталин дал в этом письме «обещание о том, что австрийские границы останутся без изменений», что И. В. Сталин дал «обещание всякой помощи в сохранении неизменности австро-югославской границы» и что поэтому советское правительство не могло поддерживать требование Югославии о присоединении к ней Словенской Каринтии.

Ноты советского правительства не оставляют камня на камне от этого измышления белградских врал ей. В ноте от 29 августа опубликован полный текст письма товарища Сталина. В письме нет ни единого слова ни «о границах Австрии», ни о «неизменности границ Австрии», ни о том, что «границы Австрии останутся без изменений». Лжецы и клеветники снова оказались схваченными за руку.

Письмо товарища Сталина, великого друга и защитника народов, — воплощение справедливости и благородства советской внешней политики. Оно было написано в пору, когда Австрии угрожал раздел и потеря независимости. Угроза шла с двух сторон. С одной стороны, в некоторых английских кругах вынашивался план объединения Австрии, Венгрии и части Южной Германии в Дунайскую монархию. Советское правительство тогда решительно высказалось против этого плана, заявив, что это угрожает Австрии потерей независимости, что Австрия должна остаться независимым государством. С другой стороны, в некоторых националистических кругах славянских государств, в том числе и в Югославии, выдвигался план раздела Австрии между соседними государствами. Советское правительство так же решительно высказалось и против этого плана, заявив, что раздел Австрии представляет реакционное мероприятие, противоречащее принципам демократизма, что Австрия должна остаться целостным государством. Лишь люди, воспитанные в духе империалистического захватничества, могут считать, как считает и югославское правительство, что принцип самоопределения наций применим только к победившим нациям. Демократизм, наоборот, как подчёркивает нота советского правительства, исходит из того, что принцип самоопределения наций должен быть применён ко всем нациям, в том числе и побеждённым нациям. Именно из этого исходило советское правительство, когда оно отвергло как план создания Дунайской монархии, так и план раздела Австрии.

Можно ли говорить, что советское правительство, высказываясь против раздела Австрии и за её независимость, тем самым признавало «неизменность границ» Австрии, недопустимость исправления границ Австрии в пользу Югославии?

Ответ на этот вопрос может быть только один: конечно, нет. «Вопрос о целостности того или иного государства и вопрос о «неизменности границ» этого государства, — как указывается в ноте советского правительства от 29 августа, — представляют две совершенно различные проблемы. Только люди, растерявшие последние остатки марксизма, могут смешивать их в одну кучу и проводить между ними знак равенства».

Разве советское правительство, высказываясь против раздела Польши и за объединение всех польских земель в единое, целостное государство, тем самым высказывалось за неизменность границ Польши и не считало возможным исправление границ Польши в ту или иную сторону? Разве, отстаивая целостность Италии и высказываясь против плана частичного раздела её, который вынашивался частью американских политиков, требовавших отделения Сицилии, советское правительство не считало возможным исправление границ Италии в пользу Югославии? Последующие факты показали это с полной очевидностью. Защищая целостность Австрии, советское правительство также вместе с тем отстаивало и необходимость исправления границ Австрии в пользу Югославии. Таковы факты, от которых не уйти югославскому правительству.

Да и само югославское правительство сознаёт несостоятельность своих клеветнических измышлений относительно выдуманных им советских «гарантий» австрийских границ. Именно поэтому белградские правители прибегают к другой версии клеветнических измышлений. Превосходя в подлости самих себя, они беззастенчиво и развязно разглагольствуют о том, что якобы советское правительство не сочло больше возможным

отстаивать старые претензии Югославии на Словенскую Каринтию потому, что будто бы получило за это добавочные 50 миллионов долларов при продаже советского имущества в Австрии австрийскому государству. Поистине не имеет границ наглость господ из югославского правительства, у которых что ни слово, то ложь и злобная клевета!

Не сомневаясь, очевидно, в том, что и эта версия не будет иметь успеха, так как лживость её чересчур очевидна, белградские правители прибегли к третьей версии. Они предприняли попытку выступить с утверждением, что советские представители якобы толкали югославское правительство на сговор с западными державами по вопросу об югославских территориальных претензиях к Австрии и что югославское правительство «готово было уступить в этом вопросе только потому, что этого требовало Советское правительство».

Однако югославские правители, чтобы пустить в ход подобную клевету, должны были спрятаться от широко известных всем фактов, свидетельствующих о честной, стойкой и последовательной защите советскими представителями югославских претензий к Австрии на совещаниях представителей четырёх держав в Москве, в Вене, в Лондоне в 1947, 1948 и в 1949 годах.

От этих фактов нельзя уйти, как нельзя уйти и от двух других фактов, приведённых в ноте от 11 августа, где советское правительство, разоблачая лживое утверждение югославского правительства, напомнило ему о том, что сначала в ноябре 1947 года, а затем в 1948 году советский посол в Югославии на запрос югославского министра иностранных дел сообщил, что СССР не видит основания для уменьшения Югославией своих претензий к Австрии. В самом деле, почему советское правительство, которое «толкало» югославское правительство на уступки, не воспользовалось предложениями, сформулированными Карделем? Об этом югославское правительство, очевидно, не подумало. А если бы подумало, то убедилось, что одна только постановка такого вопроса разрушает все клеветнические измышления югославского правительства насчёт того, что советское правительство якобы толкало его на отказ от территориальных претензий Югославии.

Свои замечания, изложенные в ноте от 29 августа, советское правительство сочло нужным сделать отнюдь «не для того, чтобы убедить Югославское правительство, которое давно живёт без убеждений и работает лишь по указке своих западных хозяев, а для того, чтобы сорвать с него маску и помочь народам Югославии разглядеть истинное лицо нынешнего Югославского правительства».

Советское правительство на основе анализа всей политики белградских правителей пришло к своим выводам. Не намереваясь скрывать их от общественности, оно опубликовало эти выводы в своей ноте от 11 августа. «Пусть знают народы Югославии, — говорится в ноте советского правительства, — что Советское правительство рассматривает нынешнее правительство Югославии не как друга и союзника, а как недруга и противника Советского Союза».

Советское правительство разрушило обман, пользуясь которым господа из Белграда вели постыдный торг с империалистами. Ноты советского правительства нашли широкий отклик среди всей прогрессивной общественности мира, которая полностью разделяет выводы, сделанные советским правительством.

★

Выдающимся документом, до конца разоблачающим истинный характер существующего режима в Югославии, является ответ советского правительства от 18 августа на ноту югославского правительства по поводу незаконных арестов советских граждан. Он показывает подлинное лицо клики Тито, лицо фашистских насильников, установивших в Югославии фашистско-гестаповский режим.

Жертвой этого режима стали проживающие в Югославии советские граждане, которые подвергаются арестам, избиениям и зверскому обращению в застенках полиции и тюрем. Югославское правительство в своей ноте от 30 июля, явившейся ответом на ноту советского правительства от 25 июля, пыталось уйти от обвинения в грубом произволе и жестоких репрессиях в отношении советских граждан, проживающих в Югославии, обошло полным молчанием факты террористических действий югославских органов и пыталось подменить этот вопрос вопросом о мотивах незаконных арестов советских граждан. Оно рассчитывало таким способом оправдать зверское обращение и другие преступления, совершаемые им против советских граждан.

Главным мотивом незаконных арестов со-

ветских граждан и зверского обращения с ними югославское правительство выдвинуло то обстоятельство, что арестованные были в прошлом белогвардейскими эмигрантами, враждебно настроенными к Советскому Союзу. Однако попытка югославского правительства выставить прошлые эмигрантские грехи советских граждан в Югославии как мотив их преследования разоблачена нотой советского правительства от 18 августа как насквозь фальшивая и совершенно несостоятельная, ибо бесспорен факт, что югославское правительство подвергает преследованию именно тех эмигрантов, проживающих в Югославии, которые порвали со своим прошлым, искупили свою вину перед советским народом и восстановили советское гражданство, и оказывает своё покровительство тем, которые остаются матёрыми врагами всего прогрессивного и революционного.

Цепляясь за этот фальшивый мотив, югославское правительство пыталось скрыть истинную причину преследования советских граждан, которая состоит в ненависти югославского правительства к Советскому Союзу, в том, что проживающие в Югославии советские граждане являются заодно со всеми патриотами Югославии сторонниками дружественных отношений между СССР и Югославией и не одобряют всем известного недопустимого поведения югославского правительства, переметнувшегося в империалистический лагерь.

Чтобы хоть как-нибудь подкрепить несостоятельность обвинений, предъявленных советским гражданам, югославское правительство предъявило некоторым арестованным ещё и обвинение в том, что они отрицательно относятся к существующему в Югославии режиму, сочувствуют резолюции Информбюро и содействуют её распространению. Нота советского правительства справедливо указывает, что подобное обвинение является не столько обвинением против арестованных советских граждан, сколько против существующего в Югославии политического режима, ибо ни в одной стране, кроме стран с фашистским режимом, свободное выражение демократических взглядов не считается преступлением; в нынешней же Югославии это является основанием для арестов и жестокой расправы.

Как явную провокацию и клевету разоблачает нота советского правительства и облыжно приписываемое некоторым арестованным обвинение «в пропаганде насильственного свержения государственного строя в Югославии». Связывая это обвинение с резолюцией Информбюро, в которой, как известно, нет ни единого слова ни о «пропаганде о свержении государственного строя в Югославии», ни о «насильственных» мерах изменения этого строя, югославское правительство выступает в неблаговидной, но хорошо знакомой ему роли политического шулера.

Рассматривая резолюцию Информбюро как «преступную листовку», считая её распространение или даже ознакомление с ней достаточным основанием для того, чтобы тысячами сажать людей в тюрьмы, югославское правительство действует так же, как фашистское правительство Цалдариса действует в Греции, а фашистское правительство Франко — в Испании, которые также рассматривают резолюцию Информбюро как «преступную листовку». Не ясно ли, говорится в ноте советского правительства, что это совпадение является не случайным?

Разоблачив преступления, чинимые югославским правительством, которое, видимо, и впредь намерено продолжать практику бесчеловечного обращения с советскими гражданами и не намерено привлечь к ответственности виновников и носителей этой фашистской практики, советское правительство предупредило, что оно не будет мириться с таким положением и будет вынуждено прибегнуть к другим, более действительным средствам, необходимым для того, чтобы защитить права и интересы советских граждан в Югославии и призвать к порядку зарвавшихся фашистских насильников.

★

Советские ноты явились жесточайшим ударом для белградских правителей, которым больше не удастся обманывать народные массы, прикидываясь «демократами» и «социалистами» и прикрываясь лживыми фразами о дружбе с Советским Союзом. Никакие демагогические уловки, в которых наторели нынешние югославские правители, уже не в состоянии скрыть истинного положения вещей, освещённого в нотах советского правительства ярким светом правды.

«Стоит только всмотреться во всё то, что происходит в настоящее время в Югославии,— говорится в ноте советского правительства от 18 августа,— чтобы вовсе не

оставалось сомнения в том, что ни о какой народной власти и ни о каком демократическом и социалистическом характере государственного строя в Югославии в настоящее время не может быть и речи.

В самом деле, о каком социалистическом строе в Югославии может быть речь, когда страна поставлена под контроль иностранного капитала, а руководство компартии Югославии находится в состоянии войны с компартиями всего мира?

О каком демократическом характере власти может идти речь, когда во всей Югославии царят гестаповские методы управления, когда попирается всякое свободное выражение мысли, попираются все человеческие права, когда югославские тюрьмы переполнены сторонниками социалистического лагеря, когда коммунистическая партия Югославии превращена в отделение политической полиции, подчинённой шефу полиции Ранковичу?

Ясно, что заявления Югославского правительства о якобы ведущемся в Югославии социалистическом строительстве стоят не больше, чем стоили подобные заявления, которые в своё время делали Гитлер и Муссолини».

Крепко связанное с лагерем иностранных империалистов, югославское правительство действует в тесном союзе, в едином блоке со своими хозяевами. В угоду империалистическим кругам оно ведёт разнузданную клеветническую кампанию против СССР.

СЕМЕЙНАЯ ГРУППА

Рис. Бор. Ефимова



Фашистско-гестаповское родство: Цалдарис, Тито, Франко.

Банда Тито — штурмовой отряд мировой реакции.

С чудовищными ухищрениями пытается клика Тито скрыть от югославского народа факты, разоблачающие её преступления. Однако правда находит себе пути. Истина о подлой банде изменников, совершивших контрреволюционный переворот и перебежавших из лагеря демократии и социализма в лагерь империализма и фашизма, проникает в гущу народа, любовь которого к Советскому Союзу нерушима. Народы Югославии глубоко благодарны Советской стране за помощь, оказанную в деле освобождения Югославии от гитлеровской тирании, за помощь в восстановлении страны, за поддержку на международной арене. Ныне югославские народы с благодарностью встречают разоблачение советским правительством преступной банды Тито, против которой ведут мужественную борьбу лучшие сыны и дочери Югославии.

Все честные люди во всём мире, так же как советский народ, сделали свои выводы из фактов, характеризующих преступную деятельность белградских правителей. Они видят в белградском правительстве своего недруга и противника. Народы мира глубоко благодарны советскому правительству за то, что оно сорвало маску с белградских правителей, пользовавшихся этой маской, чтобы выполнить грязные задания поджигателей войны. Разоблачение провокаторов имеет исключительное значение для сохранения мира.

Мужественный сын югославского народа

Н. НИКИТОВИЧ

Злодейское убийство героя освободительной борьбы народов Югославии и руководителя югославской армии генерал-полковника Арсо Иовановича свежо в памяти всех югославских патриотов и всей демократической общественности мира.

Тито и Ранкович расправились с Арсо Иовановичем точно так же, как в своё время монархо-фашисты с секретарём компартии Югославии Джурой Джаковичем: убив Джуру Джаковича в своих полицейских застенках, они известили о его смерти «при попытке к бегству» через границу.

Насколько преступление клики Тито — Ранковича было чудовищным, говорит тот факт, что и сами убийцы испугались своего злодеяния. Страх ответственности за совершённое преступление, опасение волны возмущения со стороны югославского народа заставили их скрывать это преступление в течение целой недели. Арсо Иованович был убит в полицейских застенках Белграда в ночь с 11 на 12 августа, но лишь 18 августа министерство внутренних дел Югославии решилось опубликовать краткое и столь же циничное сообщение об убийстве «при попытке к бегству через границу».

Каждый искренний югославский патриот с глубокой болью в сердце отметил эту печальную годовщину, эту тяжёлую утрату югославского народа, который в лице Арсо Иовановича видел признанного организатора и руководителя освободительной борьбы, умело руководившего ею на протяжении четырёх тяжёлых лет, в условиях фашистской оккупации страны и полного окружения.

Народ никогда не простит палачам Тито и Ранковичу убийство пламенного борца против фашизма, верного друга народов Советского Союза и стран народной демократии Арсо Иовановича. Образ генерал-полковника Арсо Иовановича навсегда сохранится в сердцах народов Югославии и всего прогрессивного человечества как символ беззаветного служения своему народу, которому он отдал всю свою жизнь, как символ мужественного борца за дружбу братских народов и строительство социализма. Газета «Правда» 8 сентября 1948 года в статье, посвящённой Арсо Иовановичу, писала: «Смерть Арсо Иовановича, ответственность за которую целиком ложится на нынешних руководителей югославской компартии, является тяжёлой утратой не только для югославского народа, но и для всех борцов антиимпериалистического лагеря».

Арсо Иованович принадлежит к той славной плеяде борцов, выросших из недр своего народа, которые всю свою жизнь посвятили борьбе за его лучшее будущее. Он родился в

1906 году в черногорском селе Пиперима в семье бедного крестьянина. Уже в детские годы Арсо Иованович познал все тяготы голодной и бесправной крестьянской жизни. Желая дать своему сыну образование, отец на последние скудные средства, добытые многолетним, упорным трудом, отдал его в гимназию в город Подгорице. Уже тогда проявились незаурядные способности Арсо Иовановича и особенно склонность к военному делу, что и определило его дальнейшую судьбу.

Несмотря на многочисленные препятствия, вопреки кастовым традициям старой югославской армии, Арсо Иовановичу благодаря упорству, настойчивости и исключительным военным способностям удалось поступить в офицерскую школу и успешно её закончить. Арсо Иованович так же блестяще окончил затем и курсы офицеров генерального штаба.

Сын крестьянина-бедняка, преданный своему народу, Арсо Иованович, будучи офицером старой югославской армии, боролся против монархо-фашистского режима в стране.

Вот один из примеров того, как гордо и достойно вёл себя Арсо Иованович. В 1935 году в городе Сараеве, на одном из занятий, он получил замечание от генерала Хадчича за слишком демократическое, «крестьянское» обращение с солдатами вверенной ему роты. На это замечание Арсо Иованович перед строем роты солдат, бросив к ногам генерала саблю, ответил: «Горжусь тем, что я бедный крестьянский сын; за свой народ я всегда готов отдать свою жизнь, а вы, господин генерал, не сможете этого сделать, потому что вы не крестьянский и не рабочий сын».

Вторая мировая война застала Арсо Иовановича в рядах югославской королевской армии. Отлично зная о бездарности командования этой армии, о шпионаже и коррупции, прочно укрепившихся в генеральном штабе и военном министерстве, он с тревогой ожидал развязки событий. Его беспокоила будущая судьба родного народа.

Катастрофа не заставила себя долго ждать. В первые же дни нападения немецко-фашистских захватчиков на Югославию, в апреле 1941 года, высшее командование предало свой народ, капитулировало перед немцами и бросило на произвол судьбы 300-тысячную армию, ставшую через десять дней лёгкой добычей гитлеровских захватчиков. Почти вся армия и офицерский состав были разоружены и интернированы в концентрационных лагерях.

Арсо Иованович избрал единственно правильный путь. Он сразу же вступил в ряды борцов против немецко-фашистских захватчиков и стал одним из первых организаторов и руководителей партизанских отрядов Югославии. Арсо Иованович в 1941 году вступил в члены югославской коммунистической партии и до конца жизни остался преданным ей борцом.

В первых схватках с немецко-фашистскими захватчиками Арсо Иованович своей легендарной отвагой и мужеством заслужил любовь и уважение восставшего на борьбу народа. В этих схватках с новой силой проявились военный талант и организаторские способности Арсо Иовановича. В самом начале народно-освободительной войны борющийся народ выдвинул Арсо Иовановича на пост начальника Верховного штаба Народно-освободительной армии и партизанских отрядов Югославии.

Велик был авторитет Арсо Иовановича в народе. Как только стало известно, что душою народно-освободительного движения является Арсо Иованович, в югославскую Народно-освободительную армию неизмеримо усилился приток бойцов, в особенности из числа бывших солдат и офицеров.

В борьбе против немецко-фашистских захватчиков, четников, усташей и прочих банд все важнейшие стратегические и тактические операции, осуществлённые Народно-освободительной армией и партизанскими отрядами, были разработаны Арсо Иовановичем. Он, а не профан в военных делах Тито, был душой и мозгом всех операций, принесших успехи и славу народно-освободительному движению. Достаточно только было Арсо Иовановичу отойти от руководства боевыми действиями, в связи с его работой по реорганизации партизанских отрядов в Словении и Хорватии, как бездарный габсбургский ефрейтор Тито вместе с подхалимами и предателями из его близкого окружения проиграл битвы с оккупантами во время четвёртого и пятого наступлений фашистов. Это привело к огромным жертвам и едва не поставило под вопрос дальнейшее существование Народно-освободительной армии. С возвращением Арсо Иовановича в Верховный штаб Народно-освободительная армия снова стала наносить сокрушительные удары по врагу.

Клике Тито не удалось, несмотря на все старания, умалить и затушевать исключительную роль Арсо Иовановича в руководстве освободительной борьбой югославского народа против фашистских захватчиков и его заслуги перед родиной. Ещё в ходе войны Арсо Иовановичу было присвоено звание генерал-лейтенанта. Он был награждён двумя орденами «Партизанская звезда» первой степени и орденом «За храбрость».

Высоко оценило заслуги Арсо Иовановича в разгроме немецко-фашистских захватчиков правительство Советского Союза, а также правительства Польши, Чехословакии и Албании. Арсо Иованович был награждён советскими полководческими орденами Суворова I степени и Кутузова I степени, польским орденом Грюнвальда, чехословацким орденом Белого льва и албанским орденом «Партизанская звезда».

Арсо Иованович был преданным другом Советского Союза. Он горячо любил советский народ и его героическую Красную Армию, принесшую освобождение его родине. В одной из своих работ об освободительной войне Арсо Иованович писал:

«Великий русский народ всегда был нашей надеждой, опорой и защитой. Так было и на этот раз. Вера в его силу и окончательную победу была решающим фактором в нашей тяжёлой многолетней борьбе. Наряду с великой моральной поддержкой Красная Армия оказала нам и непосредственную огромную помощь тем, что и сама сделала великие усилия для освобождения наших народов. За наше освобождение она отдала драгоценные жертвы...

На полях нашей родины, в Сербии, на белградских улицах, в Среме пролита братская кровь советских солдат».

В статье, посвящённой годовщине создания югославской армии, Арсо Иованович снова и снова подчёркивает решающую роль Советского Союза в освобождении Югославии. С чувством глубокой благодарности и уважения к Советской Армии он писал:

«Великая Отечественная война Советского Союза воодушевила наши народы, влила в них новые силы для активизации борьбы за своё освобождение...

Призыв товарища Сталина к беспощадной партизанской борьбе указал нам путь, которым следует идти. Его слова о том, что пламя партизанской войны охватило всю Югославию, пробудили в нас ещё большее желание и решительность продолжать освободительную борьбу.

Теперь наша армия могла опереться на братскую Советскую Армию и получить от неё огромную помощь... Всякая борьба вместе с СССР неизбежно должна принести победу...»

И эта победа пришла. Её принесла героическая Советская Армия, пришедшая в самый критический момент, когда югославская Народно-освободительная армия находилась под угрозой полного разгрома.

После войны в одной из статей Арсо Иованович писал: «Югославию нельзя иначе и представить себе, как в братском сотрудничестве и дружбе с СССР, так как это отвечает вековым стремлениям, культурному и историческому развитию наших народов».

Арсо Иованович вплоть до конца 1946 года продолжал оставаться на боевом посту начальника генерального штаба югославской армии и её фактического руководителя и воспитателя.

Этот период Арсо Иованович целиком посвятил себя упорной работе по созданию современной югославской армии, опирающейся на опыт и военное искусство Советской Армии. Он постоянно внушал солдатам и офицерам, что «военное искусство Советской Армии служит неисчерпаемым источником, откуда наши руководящие военные кадры и бойцы черпают знания и опыт для своего дальнейшего роста и совершенствования».

Наряду с реорганизацией югославской армии в современную армию Арсо Иованович много сил отдал обобщению опыта освободительной войны. Он написал ряд работ, которые явились ценным пособием в подготовке военных кадров в Югославии. В числе этих работ «Белградская операция», «Шестое и седьмое неприятельское наступление», «Обзор народно-освободительной борьбы» и другие.

Однако, несмотря на свои теоретические знания и большой опыт, Арсо Иованович считал крайне необходимым поднять ещё выше своё военное образование. В конце 1946 года он выехал в Москву для учёбы в Военной академии имени Ворошилова.

В Академии Арсо Иованович с усердием взялся за совершенствование своих знаний. Дни и ночи просиживал он над учебниками, картами и документами, тщательно выполняя все учебные задания.

Арсо Иованович в то же время глубоко изучал марксистско-ленинскую теорию, живо откликался на международные события.

В то время, когда из стен Военной академии имени Ворошилова готовился выйти сформировавшийся полководец современной армии Арсо Иованович, предательская клика Тито лихорадочно готовила заговор против своего народа, готовила позорное дезертирство из лагеря социализма и демократии в лагерь империализма и фашизма. Она стремилась привлечь на свою сторону как можно больше сторонников и в первую очередь из высших военных кадров, чтобы опереться на них в проведении своей изменнической, антинародной политики, сделать их соучастниками своих преступлений или же истребить тех из них, кто не поддержит изменников.

Клика Тито неоднократно торопила Арсо Иовановича скорее заканчивать академию, сокращала ему сроки пребывания в Москве, требуя его скорейшего возвращения в страну. В мае 1948 года А. Иованович отлично окончил академию.

Пытаясь затянуть Арсо Иовановича в свою шайку, клика Тито пошла на вероломный трюк: незадолго до окончания академии ему спешно было присвоено звание генерал-полковника.

Только по возвращении в Югославию Арсо Иованович узнал о чёрной измене руководства югославской коммунистической партии. Верный принципам марксизма-ленинизма и знамени пролетарского интернационализма, Арсо Иованович осудил и заклеймил позором ренегатов Тито, Карделя, Джиласа, Ранковича и других, засевших в государственном и партийном руководстве. Арсо Иованович полностью солидаризировался с резолюцией Информбюро о положении в КПЮ.

Понятно, почему клика Тито — Ранковича так поторопилась расправиться с Арсо Иовановичем. Она боялась его, хорошо зная, что на борьбу против предателей родины за Арсо Иовановичем пойдёт вся армия и весь югославский народ. Убийство Арсо Иовановича — это попытка клики Тито обезглавить движение сопротивления в стране. Злодейское убийство Арсо Иовановича было началом массового истребления югославских патриотов. Сотни и тысячи коммунистов и патриотов Югославии после чудовищных истязаний погибли в полицейских застенках кровавых палачей Тито и Ранковича, десятки тысяч брошены в тюрьмы и наспех созданные концентрационные лагери, разбросанные по всей стране. Ренегаты Тито, Ранкович, Кардель и Джилас, введя в стране свирепый фашистско-гестаповский террор, ликвидировали все демократические завоевания народов Югославии, превратили страну в государство фашистского типа, подобное франкистской Испании и монархо-фашистской Греции.

Но клика Тито — Ранковича просчиталась в своих подлых расчётах. Дело, за которое погиб Арсо Иованович, развивается с каждым днём. На смену бойцу, павшему в борьбе, из глубин народа выходят тысячи и тысячи новых бойцов-патриотов, для которых образ Арсо Иовановича является ярким вдохновляющим примером верности принципам марксизма-ленинизма и международной пролетарской солидарности.

Убийцам Арсо Иовановича не уйти от ответственности за это злодейское преступление. Карающая рука правосудия настигнет их всюду, где бы они ни укрывались.

Славяне Канады борются за мир

(Письмо из Канады)

Степан ГОНЧАРУК

Свыше миллиона славян проживают в Канаде, среди них — 600 тысяч украинцев. Обманутые посулами вербовщиков, они оставили родную землю, где подвергались социальному и национальному гнёту, и в поисках лучшей жизни отправились в далёкий заокеанский край. Особенно много славян прибывало в Канаду, начиная с конца XIX века и вплоть до второй мировой войны. С 1917 года прекратилась лишь эмиграция трудящихся из России, где была свергнута власть помещиков и капиталистов.

Но в широко разрекламированной канадской «обетованной земле» трудолюбивые славяне не находили своего счастья. Их направляли на наиболее тяжёлые чёрные работы — в никелевые шахты Содбора, леса Тондер Бея, на строительство Канадской тихоокеанской железной дороги, в сталелитейные заводы Су Сент Мери и Новой Скошии. Много наших братьев, добывая себе кусок хлеба, погибли в шахтах, в горах Онтарио, в лесах Британской Колумбии. Славяне-фермеры, поселившиеся на наихудших землях, каменистых или болотистых, положили много труда, чтобы превратить эти земли в плодородные.

Однако трудящиеся славяне не хотели покорно подчиниться канадским капиталистам, эксплоатировавшим их столь же безудержно, как капиталисты и помещики на родине. Они вступали в профсоюзы и вместе с рабочими других национальностей боролись за лучшие условия труда и более высокую заработную плату, за политические свободы. В забастовках славяне — шахтёры, лесорубы и сталелитейщики — всегда были в первых рядах. Демонстрации канадских безработных в 1930 году возглавляли славяне. Многие из рабочих и крестьян славянского происхождения вступили в канадскую коммунистическую партию, единственную из всех партий, боровшуюся за политические права народа и защищавшую гражданские права трудящихся всех национальных групп Канады.

Я, как украинец, лучше знаком с деятельностью украинских организаций, и потому, естественно, в моём письме им уделено больше места.

Прогрессивные украинцы Канады после первых выстрелов «Авроры» с октября 1917 года заявили о своей солидарности с украинским народом, освободившимся при помощи великого русского народа от социальной и национальной неволи и организовавшим своё суверенное украинское государство. Они радовались успехам УССР в области экономики и культуры в мирный период и разделяли её горе и военные невзгоды, когда с запада на украинскую землю ринулась дикая орда немецко-фашистских оккупантов.

Организованные эмигрантами-славянами, национальные товарищества проводили культурно-просветительную деятельность.

На протяжении последних 35 лет прогрессивные украинцы Канады через свои товарищества и газеты боролись с канадской реакцией за политические и экономические права. За свою непоколебимость и решительность в этой борьбе они испытали много преследований со стороны канадской реакции и правительства. Канадская полиция часто нападала на украинские Дома трудящихся, арестовывала руководителей, конфисковывала украинскую литературу. В 1940 году канадское правительство объявило ряд прогрессивных организаций, в том числе и прогрессивные украинские товарищества, вне закона. Правительство закрыло прогрессивную, в том числе и украинскую, печать, арестовало и заключило в концентрационные лагери руководителей прогрессивных организаций и редакторов газет. Канадская реакция намеревалась раз навсегда расправиться с боевым рабочим движением. Но она жестоко просчиталась. Рабочее движение росло и крепло, и трудящиеся Канады продолжали борьбу против реакции.

Украинские прогрессивные организации в Канаде имеют долголетние славные традиции. Они гордятся тем, что сотни их передовых членов вместе с представителями других народов боролись в Испании в 1937—1938 годах в рядах интернациональных бригад против немецких и итальянских фашистов и генерала Франко. Они покрыли себя неумирающей славой на реке Эбро, в районе Мадрида и Гвадалахары. Героические бойцы — шахтёры Альберты, лесорубы Квебека, фермеры Манитобы — отдавали свою молодую жизнь борьбе против чёрных сил фашизма.

Прогрессивные украинцы Канады гордятся тем, что во время второй мировой войны более 40 тысяч их сыновей вступили в армию, чтобы бороться против заклятых врагов человечества, за свободу порабощённых народов. Они горячо желали укрепления дружбы и сотрудничества Канады с демократическими странами.

Прогрессивные славяне нашей страны приветствовали создание режимов народной демократии в ряде стран Восточной Европы, освобождённых от гитлеровских захватчиков Советской Армией, последовательную борьбу демократических сил во главе с Советским Союзом против угрозы новой войны, за искоренение остатков фашизма, за укрепление демократии.

После окончания войны канадское правительство начало проводить политику, направленную против СССР и стран народной демократии. Эта политика, продиктованная монополистами Уолл-стрита, не могла не вызвать негодования славян. На митингах и собраниях они резко протестовали против политики правительства, добиваясь, чтобы оно установило действительно дружественные отношения с Советским Союзом и странами народной демократии.

Во время второй мировой войны в Канаде организовались славянские комитеты в Монреале, Торонто, Виндзоре, Виннипеге, Гамильтоне, Ванкувере, Тимминси. В 1948 году сформировался Канадский славянский комитет. Он объединил все существовавшие в стране местные Славянские комитеты. С этого времени в Канаде развернулось массовое славянское движение, которое растёт и крепнет изо дня в день, объединяя в своих рядах широкие круги украинцев, русских, поляков, болгар, чехов и других трудящихся славян.

В 1948 году Канадский славянский комитет объявил январь месяцем солидарности славян Канады. По всей стране — от Тихого до Атлантического океана — прошли массовые митинги, собрания и концерты славян. Месяц солидарности прошёл с величайшим успехом. На массовые митинги шли шахтёры Кирклэнд Лейка, лесорубы Порт-Артура, железнодорожники Виннипега, текстильщики Монреаля, докеры Ванкувера, фермеры Саскачевана, сталелитейщики Новой Скошии. Месяц солидарности прошёл под лозунгами: «За прочный мир в мире, за дружбу народов, сотрудничество с Советским Союзом и странами новой демократии, против поджигателей новой мировой войны». В нём приняли участие члены и сочувствующие Товарищества объединённых украинских канадцев, Товарищества взаимопомощи трудящихся, Федерации русских канадцев, Польского демократического товарищества, Болгарского клуба «Борба» и других прогрессивных организаций. Январь стал традиционным месяцем солидарности канадских славян. С таким же чрезвычайным успехом прошёл месяц солидарности и в январе 1949 года.

Канадский славянский комитет в прошлом году принял обращение к славянам своей страны, которое не потеряло своей актуальности и сегодня. В нём были отражены думы не только тружеников славянского происхождения, но и широких слоёв населения других национальностей.

«Мы встревожены,— говорится в обращении,— возрастающей волной шовинистической истерии, расовой ненависти и дискриминации на всём континенте. Мы видим в этом рождение нового типа фашизма, что грозит потерей наших демократических свобод...»

«Мы не хотим войны, мы хотим мира...»

Этот лозунг проходит красной нитью через всё обращение Комитета.

Канадский славянский комитет призвал славян, чтобы они обсуждали вопросы о мире в своих славянских организациях, в профсоюзах, на фабриках и заводах, где они работают, со своими соседями по месту жительства.

В ответ на призыв Славянского комитета по всей стране прошли массовые митинги, на которых выступавшие ораторы разоблачали поджигателей новой войны, призывали усилить борьбу за мир и дружбу народов. Это была мощная демонстрация солидарности канадских славян со всеми свободолюбивыми народами мира.

Рост славянской солидарности в стране вызвал бешеную злобу канадской реакции и её подручных — украинских, польских, югославских, чешских и иных националистов. Реакционеры типа «профессора» Ватсона Киркенелла, «специалиста по славянским вопросам», обрушились на Канадский славянский комитет. Заскрипели перья наёмников буржуазной прессы. Газета «Виндзор стар» поместила одиннадцать статей Д. Камерона против славянских организаций и их газет в Канаде. Двадцать пять других канадских буржуазных газет перепечатали эти статьи. Они поставили себе цель: возбудить канадскую общественность против прогрессивных славянских организаций, разжечь националистические чувства, поссорить трудящихся славянского происхождения между собой и этим ослабить прогрессивное славянское движение в Канаде.

Но эта гнусная кампания не имела никакого успеха. Рабочие и фермеры славянского происхождения не испугались ни угроз, ни клеветы по своему адресу. Наоборот, они ещё теснее объединились вокруг Канадского славянского комитета, стали ещё решительнее бороться за мир и дружбу народов.

Потерпев поражение в своей попытке нарушить славянскую солидарность, канадская реакция сделала новый манёвр. Она выпустила на сцену своих агентов — польских, украинских, чешских и других националистов, этих заклятых врагов всякого прогрессивного движения, готовых на любые провокации и преступления.

Группа польских националистов в Торонто, во главе с лакеем пилсудчиковских полковников старой панской Польши, адвокатом И. Грохольским, пытаясь противопоставить себя Канадскому славянскому комитету, созвала в Торонто «славянское собрание». И хотя этому собранию предшествовала большая подготовка, на него прибыло всего лишь... 163 человека. Карта реакции снова была бита.

Канадский славянский комитет резко осудил попытки лакеев империализма разбить солидарность канадских славян. В своём заявлении Канадский славянский комитет указал, что он объединяет 10 национальных товариществ и организаций и представляет наибольшее число организованных славян Канады. Борясь за объединение славян в Канаде, он направляет все свои усилия к тому, чтобы «привести к лучшему взаимопониманию между канадским и славянскими народами Европы и этим послужить делу мира», тогда как кучка реакционеров «сеет недоверие и раздувает огонь военной истерии».

Славянский комитет призвал широкую общественность Канады «осудить действия этой группки и ответить ей усилением всех действий, которые ведут к большей дружбе и пониманию между всеми народами».

Сейчас славяне Канады видят свою главную задачу в активной борьбе за мир. Славянские организации сейчас проводят месячник общеславянских митингов и других массовых мероприятий, с помощью которых они продемонстрируют свою волю к сохранению мира. Во многих городах: Монреале, Уэлленде, Эдмонтоне, Виктории и других — уже были проведены такие мероприятия. В других городах славянские организации готовятся провести такие же мероприятия в течение ближайших двух недель.

Одной из задач проводимого месячника является также создание славянского фонда мира. Средства фонда мира будут использованы в предстоящие осенний и зимний периоды для проведения большой работы канадских славян в защиту мира.

Зимой общеславянский Канадский комитет намечает провести в январе в Торонто конгресс канадских славян, а также издать ряд брошюр и других материалов о славянах в Канаде и о славянских народах в Европе в целях разоблачения лжи и клеветы, распространяемой поджигателями войны и их агентами.

В целях развития и укрепления культурных связей между Канадой и славянскими странами Европы намечается обмен делегациями и распространение в Канаде печатных изданий славянских стран, в которых давалась бы информация о жизни славянских народов.

Без сомнения, по мере того как растёт и укрепляется славянская солидарность, канадская реакция со своими националистическими наёмниками будет и впредь делать попытки её нарушить. Но она и в дальнейшем потерпит крах, как терпела его уже неоднократно в прошлом. Закономерное развитие событий не в силах остановить ни киркенеллы, ни их ландскнехты грохольские и иже с ними.

Сила и мощь славянского движения в Канаде состоит в том, что оно является составной частью общедемократического движения в стране. Труженики Канады славянского происхождения понимают, что их интересы целиком и полностью совпадают с интересами трудящихся других национальностей, населяющих страну. Весь канадский народ не хочет войны, он не желает губить свои жизни во имя прибылей отечественных и американских монополистов, он не хочет быть пушечным мясом для тех, кто в войне видит источник для своего обогащения.

Канадский народ осуждает военную истерию и поджигателей новой войны, направленной против СССР и стран народной демократии. Канадский народ не обмануть ни лживой пропагандой, ни угрозами «коммунистической опасности». Он знает, где его друзья и где враги.

Выступая на третьем съезде Товарищества объединённых украинских канадцев, генеральный секретарь Исполнительного комитета Петро Прокопчак говорил:

«Мы стоим за славянскую солидарность в Канаде, как основу, которая развивает братство и дружбу между всеми национальными группами канадского народа и делает более мощным фронт борьбы за мир, против поджигателей новой мировой войны».

Третий съезд Товарищества канадских украинцев в принятой резолюции указывал, что славянское единство является одним из средств борьбы за установление прочного мира, безопасности и укрепление дружбы между народами.

Подобные резолюции приняли также съезды Федерации русских канадцев, Польского демократического товарищества и Товарищества взаимопомощи трудящихся.

Перед Канадским славянским комитетом, как и перед всем демократическим движением канадского народа, стоят сейчас важные и ответственные задачи.

Канадская буржуазия, продавшаяся американским экспансионистам, пытается превратить Канаду в плацдарм новой войны против Советского Союза и стран новой демократии. Поэтому общедемократическое движение в Канаде, составной частью которого является славянское движение в стране, ставит своей боевой и основной задачей усиление борьбы против этих злодейских планов.

Канадские шовинисты проповедуют расовую ненависть и натравливают англо-саксов против славян, дискриминируют славянских рабочих на фабриках и заводах, лишают их работы только потому, что они носят славянские фамилии. Поэтому славянское движение в Канаде, как и всё демократическое движение, решительно борется за одинаковые гражданские права для всех канадцев, без различия их национального происхождения.

Канадские славяне, объединённые в свои национальные организации, идут вместе с канадским демократическим движением под знамёнами, на которых написаны лозунги: «За прочный мир во всём мире! За демократию! За дружбу народов! Долой поджигателей новой мировой войны!»

Август 1949 года.

Торонто.

Провал саботажников международной торговли

В. БЕРЕЖКОВ

В стане маршаллизированных государств всё чаще раздаются жалобы на губительные последствия «плана Маршалла». Особенно много сетований слышится по поводу того, что этот кабальный план американских империалистов завёл в тупик не только европейскую, но и международную торговлю. Этого не в силах скрывать теперь и представители тех промышленно-финансовых кругов капиталистических стран, которые в своё время с лакейским подобострастием приветствовали так называемую американскую «помощь».

«С течением времени,— писал в июньском номере журнал датских финансовых кругов «Финастиденде»,— даже для наиболее фанатических сторонников «плана Маршалла» становится всё более ясным, что этот план не в состоянии кардинально разрешить европейские проблемы. Поэтому восстановление торговли между Востоком и Западом стало теперь тем средством, которое должно спасти от европейского кризиса».

Аналогичные мотивы слышатся и в выступлениях ряда официальных представителей маршаллизированных стран. «Необходимо,— заявил недавно министр иностранных дел Норвегии Ланге,— обеспечить более свободную торговлю между Западной и Восточной Европой». Более осторожно высказывается по этому поводу английский еженедельник «Нью стейтсмен энд нейшн», указывающий, что «независимо от плана Маршалла английская политика дальнего прицела должна заключаться в том, чтобы закупить продовольствие и сырьё у стран, которые нуждаются в её товарах».

Разумеется, не от хорошей жизни заговорили в маршаллизированных странах о необходимости установления нормальных экономических отношений между «Западом» и «Востоком». План Маршалла парализовал экономику западноевропейских государств, а обостряющийся в США экономический кризис сулит им ещё более мрачные перспективы.

В самом деле. Достаточно посмотреть на ассортимент поставок из США в страны «плана Маршалла», чтобы стало ясно, насколько далека американская «помощь» от подлинного восстановления экономики Европы. Организованная дельцами Уолл-стрита, назойливая реклама «плана Маршалла» как «помощь» в деле нормализации экономической жизни западноевропейских стран оказалась блефом. Английская промышленность, например, остро нуждается в машинном, в частности шахтном, оборудовании, а также в специальной стали для судостроения. Между тем «план Маршалла» предусматривает предоставление шахтного оборудования только на 2 миллиона фунтов стерлингов, а поставки стали неизменно сокращаются. Зато американского табака Англия должна получить на 123 миллиона фунтов стерлингов. Яичный порошок, искусственные зубы и голливудская киномакулатура — таковы основные статьи американского экспорта в Великобританию по «плану Маршалла». Недаром английская газета «Дейли экспресс» с горечью спрашивает: «Много ли ещё гнусных долларов, не перейдя через Атлантический океан, превратится в такие товары, без которых Англия, в её нынешнем положении, могла бы обойтись».

В Швецию по «плану Маршалла» поставляется огромное количество сигарет и изделий электротехнической промышленности, которые шведы сами прекрасно умеют изготовлять, тогда как жизненно необходимые стране уголь и зерно Швеция вообще от Америки не получает. В Бельгию из Соединённых Штатов завозятся в большом количестве ткани, а бельгийские текстильные предприятия закрываются. В Италии бездействуют сотни макаронных фабрик, ибо макароны — это национальное блюдо итальянцев — американские бизнесмены в готовом виде привозят из-за океана. В то же время «благодетели» с Уолл-стрита упорно отказываются поставлять Италии пшеницу, необходимую для возобновления работы отечественных макаронных фабрик. Во Франции свёртывается авиационное производство, поскольку правительство по «плану Маршалла» обязалось закупать самолёты в Соединённых Штатах, и т. д.

Правящие круги США всячески ограничивают ввоз в страны Западной Европы промышленного оборудования, в котором они остро нуждаются, но щедро посылают такие товары, которые можно было бы приобрести на Востоке Европейского континента на значительно более выгодных условиях. К тому же «план Маршалла» предусматривает экспорт всевозможной залежалой, бросовой американской продукции, вообще ненужной западноевропейским странам.

Поскольку таково положение дел, почему же западноевропейские государства не принимают мер к расширению европейской торговли? Этому опять-таки препятствует пресловутый «план Маршалла». В результате экономического нажима американских монополистов торговля между европейскими странами искусственно тормозится. В 1948 году она составила всего лишь 70 процентов довоенного уровня.

Спрашивается: о каком восстановлении экономики западноевропейских стран может идти речь?

Американские экспансионисты приложили немало усилий для того, чтобы полностью подчинить себе экономику не только стран Западной Европы, но и других континентов. Везде, где только возможно, они сбывают свои залежавшиеся на складах товары. Результаты такой политики налицо. По данным экономической комиссии для Европы Организации Объединённых наций, промышленное производство западноевропейских стран значительно ниже довоенного 1937 года. В то же время жизнь в маршаллизированных странах непрерывно дорожает. В своём очередном отчёте комиссия указывает, что в январе 1949 года индекс прожиточного минимума по сравнению с январём 1947 года (100) вырос во Франции до 229, в Англии он достиг 109, в Италии—137, в Бельгии—119, в Австрии—300.

Одним из признаков экономического упадка является массовая безработица. В Италии, Бельгии, западной зоне оккупации Германии, Франции, Австрии и других странах на улицу выбрасываются всё новые десятки тысяч рабочих. В Италии число безработных превышает 2 миллиона. В маленькой Бельгии с её 8-миллионным населением безработных насчитывается уже 300 тысяч человек. В Западной Германии в первом квартале 1949 года было зарегистрировано 1200 тысяч человек, потерявших работу. Всего за последний год число безработных в 15 европейских странах, участвующих в «плане Маршалла», увеличилось на 1 миллион.

Развивающийся в Соединённых Штатах экономический кризис, несомненно, ещё больше ухудшит экономическое положение стран Западной Европы, приведёт к дальнейшему обнищанию широкие трудящиеся массы. Ведь американские монополисты уже сейчас строят планы, как бы выйти из затруднительного для них положения за счёт своих западноевропейских клиентов.

По мере того как американские монополисты всё туже завинчивают гайки экономического и политического пресса, деловые круги западноевропейских стран судорожно стараются найти выход из тупика, в который их завело участие в авантюристическом «плане Маршалла». Поэтому-то в последнее время всё чаще раздаются голоса о необходимости возобновления торговли западноевропейских государств с Советским Союзом и странами народной демократии.

В противоположность скатывающемуся по наклонной плоскости капиталистическому миру в СССР и странах народной демократии наблюдается быстрый экономический подъём. Здесь нет и не может быть кризисов. Несмотря на колоссальный ущерб, причинённый гитлеровскими захватчиками ряду областей Советского Союза, великая советская держава в короткие сроки сумела не только залечить раны войны, но и двинуть далеко вперёд свою социалистическую индустрию и сельское хозяйство. Успехи экономики Советского Союза позволяют ему оказывать действенную помощь странам народной демократии, твёрдо вставшим на путь социалистического развития.

«Наряду с сырьём и продовольствием, — заявил недавно министр внешней торговли Чехословакии Антонин Грегор,— высоко развитая советская промышленность поставляет чехословацкому хозяйству также и такое капитальное оборудование, которое чехосло-

вацкая промышленность не в состоянии сама производить, хотя она и является довольно высоко развитой. Этот факт ярко говорит о том, что советская социалистическая экономика достигла наивысшей ступени развития мировой техники».

Опираясь на братскую помощь могучего Советского Союза, страны народной демократии достигли высоких темпов экономического развития, невиданных за всю их историю. Ещё большего расцвета они добьются в результате успешного выполнения пятилетних и шестилетних планов, которые в ряде государств Центральной и Юго-Восточной Европы уже претворяются в жизнь.

Экономическое сотрудничество между СССР и странами народной демократии покоится на честной и дружественной основе. Оно не затрагивает национального суверенитета, не ущемляет ни политических, ни экономических прав этих народов. Торговые договоры между СССР и странами народной демократии не носят кабального характера, а основаны на принципах взаимной выгоды.

Серьёзное значение для успешного развития всесторонних экономических связей между Советским Союзом и странами народной демократии имело создание Совета экономической взаимопомощи. Деятельность Совета ещё более упрочила торговые узы между его участниками, способствовала дальнейшему развитию плановости во взаимном обмене товаров и в вопросах технической помощи.

Советский Союз всегда отстаивал демократические принципы нормальных, основанных на взаимной выгоде торговых отношений между всеми странами. Такие отношения не только способствуют успешному экономическому развитию отдельных государств. Они имеют существенное значение для установления деловых, политических, культурных и других взаимоотношений между народами, независимо от общественного строя и вопросов идеологического порядка. Руководители советского государства неоднократно подчёркивали, что мирное сосуществование капиталистической и социалистической систем вполне возможно. Этой же позиции придерживаются и страны народной демократии.

Иную политику проводят правящие круги США. Замышляя агрессию против Советского Союза и стран народной демократии, инициаторы кабального «плана Маршалла», дополненного теперь агрессивным Северо-атлантическим договором, упорно проводят политику дискриминации в области торговли с восточноевропейскими государствами. Но эта страусовая политика их экономической изоляции оборачивается, как показывают факты, против их самих.

Американские дельцы тешили себя надеждой, что, установив непреодолимые барьеры между Востоком и Западом и лишая страны народной демократии нужных им промышленных товаров, они вынудят народы этих стран подчиниться монополистам, вернуться к отводившейся им в прошлом роли сырьевых придатков империалистических держав, открыть свои границы для алчных американских монополистов.

Вашингтонские политики ввели в марте прошлого года систему лицензий на вывоз товаров в Советский Союз и страны народной демократии. Прикрываясь «соображениями безопасности», Соединённые Штаты отказались поставить Румынии уже оплаченное нефтяное оборудование и запретили вывоз в Польшу медицинских препаратов и текстильных машин, а в Чехословакию — машинного оборудования.

Но, проводя политику торговой дискриминации в отношении стран Восточной Европы, магнаты Уолл-стрита и Сити жестоко просчитались. Они не учли, что сейчас положение не то, какое существовало между двумя мировыми войнами, что обстановка на юго-востоке Европы коренным образом изменилась. Эта близорукая политика, подобно бумерангу, ударила по самим её инициаторам.

В одних только Соединённых Штатах, несмотря на все попытки их правителей «экспортировать» безработицу в маршаллизированные страны Европы, число полностью и частично безработных уже достигает 15 миллионов человек, а телеграф приносит сообщения о закрытии всё новых предприятий.

В округе Аллен (штат Огайо) без работы осталось 25 процентов всего рабочего населения. Произведены массовые увольнения на заводе компании «Дженерал электрик». Газеты отмечают, что эти увольнения в значительной степени связаны с сокращением производства, вызванным дискриминационной политикой государственного департамента, препятствующего торговле с Советским Союзом и странами народной демократии. Критикуя эту политику, еженедельник «Нейшенел геральд» отмечает, что «американское эмбарго на торговлю с Россией, Восточной Европой и новым Китаем стоит работы

3 миллионам американских рабочих, которые имели бы работу, если бы была возобновлена торговля между Западом и Востоком».

На состоявшейся в Женеве в мае этого года сессии Экономической комиссии ООН для Европы, обсуждавшей вопрос о межевропейской торговле, советская делегация внесла по этому вопросу конкретные конструктивные предложения, направленные на всемерное развитие торговли. Но английские и американские представители приняли эти предложения в штыки. Они прежде всего поспешили мобилизовать своих послушных сателлитов, чтобы принять решение о проведении работ сессии при закрытых дверях. Они явно боялись общественного мнения, боялись, что если их выступления будут преданы гласности, они предстанут перед всем миром как оголтелые враги международного экономического сотрудничества. В ходе сессии Экономического совета англо-американские представители буквально извивались ужом, стараясь не допустить принятия такого решения, которое способствовало бы нормализации дела в области международной торговли. При этом они не останавливались перед грубой дезинформацией и заведомой клеветой.

Американский представитель Портер пытался представить дело так, будто бы страны народной демократии отказываются вести торговлю с западными державами, а английский делегат Мэйхью уверял, что Великобритания не может наладить торговли с восточноевропейскими государствами, поскольку они уделяют основное внимание индустриализации, а Англию, мол, интересует в основном сельскохозяйственная продукция.

Но эти высказывания лишь выдают с головой их авторов. Цифры показывают, что в 1948 году экспорт из Восточной Европы в Западную увеличился на 46 процентов, тогда как экспорт западноевропейских стран в Восточную Европу вырос лишь на 21 процент. Не ясно ли отсюда, кто в действительности препятствует расширению торговли?

Что же касается аргументации делегата Англии, то его увёртки со всей очевидностью разоблачают этого джентльмена, как услужливого лакея американских империалистов. Кто не знает, что правительственные планы развития стран народной демократии предусматривают не только увеличение промышленной продукции, но и быстрое движение вперёд сельского хозяйства. В Венгрии, например, валовой сбор ряда сельскохозяйственных культур уже в 1948 году на 20—30 процентов превысил довоенный уровень. Шестилетний план развития народного хозяйства Польши предусматривает увеличение сельскохозяйственной продукции на 45 проц.!

В предвоенное время страны Юго-Восточной Европы производили 37 процентов всего сбора хлебов на европейском континенте. Следовательно, повышение урожайности на 20—25 процентов позволит странам народной демократии обеспечить, за вычетом своих собственных возросших потребностей, больше половины зернового хлеба, необходимого Западной Европе. Какова же в свете этих фактов цена причитаниям Мэйхью насчёт мнимой неспособности восточноевропейских стран удовлетворить спрос Западной Европы на сельскохозяйственные продукты? Не ясно ли, что его разглагольствования — это лишь неуклюжая уловка, рассчитанная на простачков.

Смысл настойчивых попыток англо-саксонских представителей во что бы то ни стало сорвать принятие какого-либо конструктивного решения по вопросу о международной торговле раскрыла газета крупных промышленных тузов Англии «Манчестер гардиен». Она предостерегает, что расширение торговли со странами народной демократии и поставка этим странам машинного оборудования «может способствовать развитию промышленности этих стран». А этого-то монополисты Сити и Уолл-стрита боятся как огня: империалистическая политика в том и заключалась, чтобы увековечить роль восточноевропейских стран как сырьевых придатков капиталистических монополий Запада.

Империалисты всё ещё цепляются за призрачные иллюзии блокады восточноевропейских государств. Но они напрасно обольщают себя надеждой. Несмотря на все их коварные происки, никакая сила в мире не может надолго разорвать естественные экономические связи, веками складывавшиеся между странами древнего европейского континента. Об этом свидетельствуют как голоса, всё чаще раздающиеся в странах Западной Европы в пользу возобновления экономического сотрудничества Запада с Востоком, так и всё умножающееся число торговых договоров, заключаемых вопреки запретам «плана Маршалла» между отдельными государствами Европы.

Антидемократические происки Ватикана в Польше

И. КОВАЛЬСКИЙ

Недавно изданный главою католической церкви папой Пием XII декрет об отлучении от церкви всех коммунистов и лиц, сочувствующих и поддерживающих их,— новое позорное звено реакционной, антинародной политики Ватикана. Издание этого декрета в наши дни, когда миллионы людей борются за дело мира, против поджигателей новой войны, разоблачает Ватикан как ярого защитника и пособника американских империалистов.

Папский декрет представляет попытку реакционного высшего католического духовенства использовать религиозные чувства верующих для раскола единого фронта сторонников мира, в угоду американским поджигателям новой войны.

Этот враждебный акт Ватикана вызвал глубокое возмущение во всём мире.

В заявлении польского правительства ватиканское решение расценивается как угроза «религиозными репрессиями миллионам верующих людей, которые, согласно своей общественной и национальной совести, строят народную Польшу», как попытка «вмешательства Ватикана во внутренние польские дела», как акт «агрессии против Польского государства».

Являясь одним из важнейших бастионов мировой реакции, Ватикан, тесно связанный с монополистами Уолл-стрита, старается использовать католическое духовенство в качестве организаторов контрреволюционной, шпионской работы в странах народной демократии, а народы этих стран отвлечь от строительства справедливого социального строя, от борьбы за мир и демократию. Именно в этом направлении действует высшее католическое духовенство в Польше, выполняя директивы Ватикана. На протяжении всего периода существования народного режима оно является средоточием внутренней реакции. Польские народные суды рассмотрели десятки дел, в которых в качестве обвиняемых выступали ксендзы, поддерживавшие теснейшую связь с подпольными террористическими организациями, занимавшиеся распространением антинародных листовок, подстрекавшие вредительские элементы к актам саботажа, к убийствам из-за угла.

Все эти ксендзы действовали в соответствии с той реакционной политикой, которую проводят высшие круги католической церкви в Польше. Достаточно сказать, что руководящие «деятели» католической церкви обратились с воззванием к фашистской польской эмиграции в Англии, призывая её «высоко держать знамя эмиграционного духа» — позорное «знамя» борьбы против народной Польши.

Все польские демократические партии и народное правительство с первого дня существования народно-демократической Польши неуклонно соблюдали принцип свободы вероисповедания, не вмешивались в религиозную жизнь граждан.

Когда весной нынешнего года руководители католической церкви обратились к правительству с предложением урегулировать отношения между нею и государством, правительство ответило декларацией, в которой выражалась готовность сохранить существующие права церкви с условием соблюдения её служителями элементарной лойяльности по отношению к народной Польше и её правительству, с условием не злоупотреблять религиозными верованиями в антинародных, антинациональных целях.

Польские рабочие, крестьяне, интеллигенция, верующие всех слоёв населения на тысячах митингов и собраний приветствовали декларацию правительства, подчёркивая, что она является свидетельством крайней терпимости со стороны народной власти.

В этом духе высказывались не только члены и сторонники Польской объединённой рабочей партии, но и члены крестьянских партий — Стронництво людове и Польске стронництво людове, Стронництво демократичне и Стронництво працы,— в рядах которых много религиозных людей. Рабочие Варшавы, Лодзи, Катовиц, Познани, крестьяне Краковского, Жешовского, Вроцлавского и других воеводств категорически требовали, чтобы католическая иерархия прекратила свою враждебную политику по отношению к демократической Польше.

Однако руководители католической церкви не пожелали считаться с мнением верующих, с мнением трудящихся. Они ответили на декларацию правительства пресловутым посланием 24 епископов, явившимся, по сути дела, вызовом народной Польше.

В этом послании, которое зачитывалось в костёлах накануне майских дней, руководители католической церкви нагло выступали с нападками против народного правительства, утверждая, будто бы оно стесняет деятельность церкви, вмешивается в её внутренние дела. В то же время они под видом религиозных процессий, намечавшихся 1 мая, призывали верующих к демонстрациям против народного правительства.

Эта сознательная политическая провокация высшего духовенста окончилась полным провалом. В день 1 Мая под знаменем марксистско-ленинской Польской объединённой рабочей партии собралось 9 миллионов человек, что превышало на 3 миллиона количество участников прошлогодних демонстраций. Это была мощная, невиданная в истории польского рабочего движения демонстрация поддержки политики, проводимой ПЗПР, политики теснейшей дружбы с Советским Союзом, политики борьбы за прочный мир, за дружбу между народами.

А «контрдемонстрации», задуманные князьями церкви, нигде не состоялись. Таким образом, сами верующие дали ответ реакционному духовенству, показав, что они не позволят злоупотреблять своими религиозными чувствами для целей, ничего общего не имеющих с верой.

Антинародная политика реакционных главарей католической церкви вызвала огромное возмущение всей демократической польской общественности.

«Трибуна люду» и другие демократические польские газеты напоминают, что нынешний силезский епископ Адамский, который до войны был одним из крупнейших акционеров известных заводов Цегельского, а также членом контрольных советов ряда других крупных капиталистических объединений, во время гитлеровской оккупации верно служил немецким захватчикам. Епископ Адамский призывал поляков сотрудничать с гитлеровскими властями, предлагая верующим отказаться от своей польской национальности и стать немцами. Адамский по собственной инициативе отменил в своей епархии польские молебны, проповеди на польском языке, а также польские церковные песни. Сразу после войны епископ Адамский неоднократно выступал в защиту польских ксендзов, привлечённых к ответственности за сотрудничество с гитлеровцами, за деяния против польского государства. Этот же епископ Адамский выступал и выступает против народного правительства. Он один из авторов пресловутого послания 24 епископов. То же самое можно сказать и об епископе Качмареке и о десятках других реакционных главарей католического духовенства. На-днях польские суды рассматривали очередное дело ксендзов-коллаборационистов Градолевского и Хощицкого, которые во время гитлеровской оккупации служили в гестапо, отдавая своих соотечественников в руки фашистских палачей.

Польская общественность указывает, что католические сановники как раньше, так и теперь полностью солидаризируются с Ватиканом, с римским папой Пием XII. Во время войны папа римский ни одним словом не осудил гитлеровских палачей, истязавших и убивавших миллионы поляков, превративших Польшу в фашистский застенок с такими страшными фабриками смерти, как Майданек, Освенцим, Тремблинка. В послевоенный период Ватикан ведёт враждебную политику по отношению к новой, демократической Польше, всячески поддерживая антипольские настроения вне Польши и реакционную деятельность высшего католического духовенства в самой Польше.

Как заявил заместитель министра общественной администрации Польской республики Изидорчик, польская общественность глубоко возмущена тем, что папа в своём недавнем письме к немецким епископам пожелал им возвращения на исконно польские земли, которые он всё ещё считает частью Германской империи. Направляя

письма Гданьской епархии, Ватикан адресует их: «Германия».

Ни один из главарей польской католической церкви не осудил деятельность Ватикана против своей родины.

Верхушка католической церкви, как и вся польская реакция, выступают сегодня в качестве агентов англо-американского империализма, активизирующих германских фашистов в их притязаниях, направленных против безопасности и целостности Польши. Это особенно наглядно проявилось на состоявшемся недавно процессе Адама Добошинского.

По заданию своих хозяев он прибыл в Польшу в 1947 году для организации диверсионно-шпионской работы.

В женском монастыре вблизи Кракова, где он скрывался, Добошинский был арестован и затем предстал перед судом, который приговорил его к смертной казни.

На этом процессе выявилось, что Добошинский и его друзья по чёрному делу были тесно связаны с иерархами католической церкви. Как оказалось, руководители католической церкви, и в особенности краковский епископ кардинал Сапега, были прекрасно осведомлены о нелегальном пребывании Добошинского в Польше и поддерживали с ним постоянный контакт через ксендза Пивоварчика, тем самым поощряя преступную деятельность агента иностранных разведок и помогая ему в этой деятельности.

На днях Польша была свидетелем новой преступной затеи реакционного духовенства. С ведома высокой церковной иерархии, и в том числе люблинского епископа, и по её инициативе был в Люблине распространён слух о «чуде», якобы совершившемся в одном из люблинских костёлов. Реакционеры в сутане и в штатском постарались распространить этот слух по всем окружающим деревням и организовали паломничество крестьян в Люблин, стараясь таким образом оторвать их от плодотворного труда в страдную пору уборки урожая и извлечь деньги и политический капитал из этой аферы.

Скопление у костёла верующих, обманутых церковными шарлатанами, привело к тому, что в давке была задушена 20-летняя крестьянка Елена Рабчук, а 19 человек получили тяжёлые увечья.

Известие об этом вызвало возмущение во всей стране. В деревнях, сёлах, в местечках и городах Люблинского воеводства состоялось две с половиной тысячи собраний и митингов, на которых население осудило вредную деятельность реакционной части духовенства.

На 25-тысячном митинге протеста трудящихся Люблина, при массовом участии крестьян из окружающих деревень, выступавшие ораторы указывали, что люблинская провокация реакционных церковников составляет часть всей их антинародной и антипольской политики, продиктованной Ватиканом и его хозяевами — англо-американскими империалистами.

Выражая волю широчайших масс трудящихся, польское правительство принимает решительные меры к защите свободы совести и вероисповедания своих граждан. Государственный совет под председательством президента республики Б. Берута недавно утвердил закон, в котором указывается, что лица, ограничивающие право граждан на свободу вероисповедания, а также лица, злоупотребляющие этой свободой, лишая верующих возможности участвовать в религиозных обрядах из-за их политических и научных взглядов или общественной деятельности, привлекаются к строгой судебной ответственности.

Этот декрет, который уже вступил в силу, был встречен с глубоким удовлетворением широкими слоями польского народа, которые одобрили его полностью на многочисленных митингах и собраниях. Выступления ряда ксендзов-патриотов, участников съезда Союза борцов за свободу и демократию, высказавшихся за проводимую народным правительством политику защиты свободы совести и вероисповедания, показывают, что и среди польских священников есть люди, которые намерены сохранить верность своей родине вопреки указке агентов Ватикана.

Пресекая происки реакционных главарей католической церкви, польские трудящиеся ещё крепче сплотят свои ряды вокруг своей марксистско-ленинской партии ПЗПР, вокруг своего народного правительства в борьбе за успешное построение основ социализма в своей стране, за укрепление братской дружбы с Советским Союзом и со странами народной демократии, за мир во всём мире.

ПО ЗАРУБЕЖНЫМ СЛАВЯНСКИМ СТРАНАМ

Издание Сочинений И. В. Сталина в Чехословакии

(Письмо из Праги)

Иностранный журналист, посетивший недавно Чехословакию, был удивлён, увидев множество людей, читающих, изучающих произведения Маркса, Энгельса, Ленина и Сталина. Это явление и должно было показаться непонятным буржуазному журналисту, приехавшему из капиталистической части света, где издательства, кинотеатры, радио засыпают читателей, зрителей и слушателей самой низкопробной макулатурой и детективными романами, стараясь отвлечь внимание трудящихся от наиболее жгучих вопросов современности, и где политическая литература представлена главным образом омерзительными памфлетами, клевещущими на демократические силы мира во главе с Советским Союзом.

Однако действительность, на которую обратил внимание иностранный журналист в Чехословакии, является совершенно закономерным явлением народно-демократической республики, народ которой, руководимый коммунистической партией, успешно идёт по пути социализма.

Рабочий класс и его авангард, коммунистическая партия, всегда использовали в своей борьбе за новый общественный строй наиболее надёжное орудие — марксистско-ленинское учение. Развитие событий на протяжении многих десятилетий подтвердило правильность этой политики, удостоверило надёжность этой науки всех наук — марксизма-ленинизма. За марксистами-ленинцами, которые первыми познали глубокую правдивость научного социализма, теперь идут массы трудящихся, жаждущих знания, стремящихся глубже понять законы общественного развития. Они стремятся к тому, чтобы революционная теория вместе с революционной практикой советских людей вела их вперёд к светлой цели — социализму.

Основные произведения классиков марксизма-ленинизма являются настольными книгами для тысяч слушателей партийных и государственных школ и курсов, сеть которых постоянно расширяется.

Политическое образование широких масс чехословацких трудящихся помогает им лучше преодолевать препятствия и быстрее идти вперёд к социализму. В целях помощи трудящимся в изучении произведений классиков марксизма в последнее время при секретариатах коммунистической партии были организованы консультации, куда каждый может обратиться со всеми неясными вопросами и получить объяснение.

Центральное издательство коммунистической партии Чехословакии, издательство «Свобода», несмотря на большие тиражи, уже не может удовлетворить огромный спрос на произведения классиков марксизма-ленинизма. Новые издания моментально разбираются.

На IX съезде коммунистической партии Чехословакии в мае этого года была поставлена важнейшая задача политического воспитания масс в духе марксизма-ленинизма, в духе пролетарского интернационализма. Ещё до этого Центральный Комитет коммунистической партии Чехословакии решил приступить к изданию Сочинений И. В. Сталина. Было решено, что полное собрание Сочинений Сталина выйдет тиражом в 100 тысяч экземпляров. Но уже вскоре подписка показала, что установленный тираж далеко не удовлетворяет спроса. Выпущенный на чешском языке I том быстро разошёлся. Ввиду большого спроса было решено увеличить тираж произведений товарища Сталина до 200 тысяч экземпляров. Эта цифра необычайно велика для Чехословакии, где раньше книги выходили тиражом в 3—5 тысяч экземпляров. Сочинения И. В. Сталина будут изданы также и на словацком языке. Первый том Сочинений на словацком языке выйдет в конце нынешнего года.

Произведения товарища Сталина, и осо-

бенно «История ВКП(б)» и «Вопросы ленинизма», уже давно пользуются огромнейшей популярностью и принадлежат к наиболее изучаемым книгам в освобождённой Чехословакии. Поэтому тем радостнее приветствовала чехословацкая общественность решение дать в руки чешских и словацких читателей полное собрание Сочинений товарища Сталина. Трудящиеся Чехословакии горячо любят великого вождя советских народов и всех демократических сил мира И. В. Сталина и хотят ознакомиться со всеми его произведениями.

Секретариат Центрального Комитета коммунистической партии Чехословакии констатировал в своём решении об издании чехословацких переводов произведений товарища Сталина, что «в произведениях И. В. Сталина обобщён великий исторический опыт борьбы большевистской партии за победу социалистической революции и за создание социалистического общества в Советском Союзе, за создание и укрепление советского государства».

«В работах И. В. Сталина, — говорится далее в этом решении, — развита и обогащена новыми гениальными мыслями марксистско-ленинская теория. Исторический опыт Всесоюзной коммунистической партии (большевиков) является бесценным источником поучений для всех революционных партий рабочего класса и для всех стран, которые идут по пути социалистического строительства. В произведениях товарища Сталина — вождя и учителя трудящихся наша партия будет черпать знания о закономерностях общественного развития в эпоху перехода от капитализма к социализму».

Трудящиеся Чехословакии знают, что идеи, высказанные Лениным и Сталиным, стали надёжным компасом рабочего класса России и привели его к победе. Они видят, что Всесоюзная коммунистическая партия (большевиков), передовой отряд рабочего класса всего мира, под гениальным водительством В. И. Ленина и его соратника И. В. Сталина привела свою страну к невиданным успехам и покрыла её великой славой.

Изучение произведений Сталина, первый том которых уже разошёлся по чешским и словацким городам и деревням, поможет чехословацкому народу также идти по дороге славных побед. Идеи товарища Сталина будут озарять чехословацкому народу дорогу вперёд, к победе социализма и коммунизма.

Мирослав ГАЛУШКА

Опыт советских людей на стройках Польши

Народное хозяйство Польши на подъёме. В своих творческих усилиях польский народ, опираясь на практику советского народа, всё шире и шире применяет его опыт.

В каждой отрасли народного хозяйства есть последователи советских новаторов производства.

Советская ткачиха Волкова, будучи в гостях у лодзинских текстильщиков, показала, как один человек может сразу работать на многих станках. В Лодзи и на текстильных предприятиях других городов Польши нашлось много последователей Волковой, и сейчас многостаночное движение приняло массовый характер. В частности, большое количество многостаночников на Государственной хлопчатобумажной фабрике в Лодзи, среди которых трудовым подвигом прославилась ткачиха Бронислава Голыговская, работающая на 12 станках.

В кожевенной промышленности по инициативе передовых рабочих успешно применяется опыт раскройки материала рабочего-новатора московской фабрики «Парижская коммуна» Матросова. В угольной промышленности широко используются стахановские методы, намного увеличивающие производительность труда шахтёров.

Широкие масштабы приняло движение каменщиков — мастеров скоростной кладки, работающих по методу советского каменщика С. Максименко. Это движение играет большую роль в восстановлении польской столицы Варшавы и других городов, в строительстве новых предприятий, школ, жилищ для рабочих, предусмотренных трёхлетним и шестилетним планами развития народного хозяйства Польши.

В первый год войны на Урале плечом к плечу с прославленным каменщиком Максименко довелось работать польскому потомственному каменщику Михаилу Краевскому, эвакуировавшемуся из Варшавы на восток Советской страны. Потом Краевский вступил в воинскую часть, формировавшуюся на территории СССР, с которой и прошёл боевой

путь от Ленино до Берлина, всё время неся в своей памяти метод скоростной кладки кирпича, преподанный ему Максименко.

В прошлом году майор Польской армии Михаил Краевский сменил офицерский мундир на рабочую куртку и пошёл на леса Варшавы простым рабочим-каменщиком, чтобы здесь утвердить методы работы новатора Максименко. В то время варшавские каменщики за рабочий день укладывали 800 и самое большее тысячу кирпичей. Работая так, как учил Максименко, Краевский в первые же дни стал укладывать 3400 кирпичей. Это был рекорд, невиданный в Польше, наделавший много шума и вошедший в историю возрождения города. Но этот рекорд не был пределом. Спустя некоторое время Краевский его повысил до 5200 кирпичей. Работой Краевского заинтересовались строительные организации, на него обратила внимание Польская объединённая рабочая партия. Краевского попросили передать свой опыт другим каменщикам. И Краевский пошёл со стройки на стройку, передавая рабочим свой ценный опыт. Первыми переняли его Андрей Релига и Вацлав Поренский, которые быстро добились высокой производительности, укладывая от 3500 до 5 тысяч кирпичей за смену. Когда они в совершенстве овладели методом Максименко — Краевского, их тоже использовали для обучения других каменщиков новым методам кладки. Оба они, так же как и Краевский, пошли по стройкам, охотно передавая опыт скоростной кладки кирпича.

Между каменщиками Варшавы и других городов разгорелось трудовое соревнование. Резко стала подниматься производительность труда. Однако долгое время никто не мог превзойти рекорд, установленный Краевским. Но в середине мая этого года на строительных лесах Института механики каменщик Дзенциол уложил 6018 кирпичей. Вслед за ним на стройке жилого дома каменщик Шатковский уложил 6710 кирпичей. А через несколько дней Андрей Релига на строительстве рабочего посёлка в столичном районе Мокотув укладывает за смену 10 602 кирпича. Этот рекорд перекрывает Роман Франащук — 11 804 кирпича. Через несколько дней Францишек Пташинский укладывает уже 15 059 кирпичей, и в тот же день ученик Андрея Религи Чеслав Мусиял на том же строительстве, где трудится и его учитель, добивается нового рекорда — 15 539 кирпичей, а его товарищ Чеслав Возняк, с которым Мусиял соревновался, — 15 588 кирпичей.

Движение это охватило каменщиков не только варшавских строек, но и всей страны. Трудовые подвиги варшавских товарищей звали их вперёд. 31 мая в Катовицах на стройке домов для горняков Ежи Якуцевич за смену укладывает 18 080 кирпичей. 9 июня Витольд Маеровский в районе Сандомира на стройке домов для металлургов повышает рекорд своего собрата каменщика до 23 356 кирпичей. На другой день всю страну облетело радостное известие: бригада каменщиков Маркова — Поренского уложила за смену свыше 32 500 кирпичей.

За передовиками шли тысячи каменщиков. Каждый старался сегодня сделать больше, чем накануне. И если в июне прошлого года в среднем каждый каменщик, участвующий в строительстве Варшавы, за смену укладывал 800 кирпичей, то в июне нынешнего года на одного каменщика уже приходилось 2700 кирпичей.

За каменщиками потянулись плотники, штукатуры и другие строительные рабочие. И то, что произошло на лесах Варшавы, называют сейчас в Польше революцией строителей, революцией, раскрывшей такие таланты, которые позволяют строительство всех объектов вести намного впереди графиков.

Мих. ЯРОВОЙ

Варшава

Мост вечной дружбы

В хозяйственном сотрудничестве двух народных республик — Болгарии и Румынии — произошло событие, выходящее за пределы обычных торгово-экономических отношений, событие, являющее собой образец подлинной братской взаимопомощи, образец крепкой дружбы между народами этих стран. Недавно была соединена болгарская линия электропередачи Русе — Розград с румынскими электростанциями,— румыны дали своему соседу-другу электроэнергию взаймы.

Электроэнергия идёт в Болгарию по кабелю, проложенному на дне Дуная. В течение нынешнего года Болгария получит от

Румынии 20 миллионов киловаттчасов, а к концу 1953 года поступление электроэнергии из Румынии увеличится до 50 миллионов киловаттчасов.

Когда болгары построят новые гидроцентрали, когда их народное хозяйство будет полностью обеспечено собственной электроэнергией, тогда они вернут долг своему соседу.

Знала ли что-либо подобное история экономических отношений между капиталистическими странами? Безусловно, не знала и не могла знать. Любая капиталистическая страна, действующая по волчьим законам, использовала бы затруднения другой страны в своих корыстных целях. Благородный акт братской помощи мог произойти и произошёл в странах, где власть принадлежит народу.

Когда в январе прошлого года был подписан договор между Румынской народной республикой и Народной республикой Болгарией, обе стороны торжественно заявили, что народно-демократический строй, укрепившийся в этих странах, привёл к тому, что между ними нет больше спорных вопросов, нет почвы для конфликтов, что все вопросы разрешены в духе искренней дружбы. При подписании договора обе стороны заявили, что они не имеют других целей, как только общими силами защищать свою свободу и независимость от агрессии, общими усилиями реконструировать и развивать своё народное хозяйство, освобождённое от подчинения иностранному капиталу.

Румыния и Болгария категорически отказались участвовать в «плане Маршалла», угрожавшего им политическим и экономическим закабалением. Они извлекли уроки из своего недавнего прошлого, когда Балканы на протяжении многих десятков лет были «пороховым погребом Европы», когда их взаимные связи, обусловленные историческим прошлым, территориальной близостью и экономическими интересами, искусственно ослаблялись и подрывались империалистическими державами — Германией, Англией, Францией и США; когда в Румынии и Болгарии господствовал иностранный капитал, обрекавший эти страны на вечную отсталость и зависимость.

Ещё в июле 1947 года премьер-министр Румынии Петру Гроза, выступая в Софии, говорил, что при господстве старых, реакционных режимов река Дунай разделяла румынский и болгарский народы; теперь, когда у власти стоят сами народы, взявшие судьбу в свои руки, Дунай не может служить препятствием к укреплению их братских связей. Румыния и Болгария, говорил Петру Гроза, совместно построят мост через Дунай. Премьер-министр Народной республики Болгарии Г. М. Димитров, выступая в Бухаресте в январе 1948 года при заключении договора, говорил, что болгары и румыны построят мост через Дунай не только из железа и стали, но и живой мост — мост вечной дружбы и братского сотрудничества двух народов — и этот мост никто никогда не сможет разрушить.

Тогда же только что провозглашённая Румынская народная республика протянула руку братской помощи болгарскому народу, пострадавшему от постигшей его страну засухи, послав ему 10 тысяч тонн зерна. Это было ответом румынского народа на помощь, оказанную болгарами румынским детям, страдавшим от голода в первые послевоенные годы, вызванного разрухой в стране и подрывной деятельностью внутренней реакции. Это и было одним из звеньев моста вечной братской дружбы, о котором говорил Г. М. Димитров.

С тех пор прошло более полутора лет. Экономическое и культурное сотрудничество между Болгарией и Румынией получило широкое развитие. Одним из свидетельств этого является «электрический мост», переброшенный через Дунай. Это сотрудничество и дальше будет всё более расширяться и крепнуть. Чем дальше будут идти вперёд по пути к социализму народы Болгарии и Румынии, чем прочнее будет их дружба с Советским Союзом, тем ярче расцветут дружба, сотрудничество, экономическая и техническая взаимопомощь между этими странами.

Механизаторы социалистических полей

Пётр НИКИТИН

Пшеничные массивы со всех сторон окружают Новый Егорлык — большое степное село. Волнами ходит хлебное море, подступая к его крайним домам. У юго-восточной окраины села заметно оживлённое движение. Оно не прекращается ни днём, ни ночью. То промчится автомашина с запасными частями в кузове. То протарахтит на двуколке тракторист. А то проскачет на шустром коне агроном, либо с треском пронесётся на мотоцикле разъездной механик. За ним быстро пробежит походная автомастерская.

Вечерами отовсюду по степным дорогам спешат сюда на линейках председатели колхозов. И тогда в конторе машинно-тракторной станции — продолговатом белом домике — до поздних звёзд светятся окна директорского кабинета. Идёт заседание совета машинно-тракторной станции.

Директор станции Георгий Перунов — бывший тракторист. Он худощав, высок, несколько медлителен в движениях. Перунов обладает огромным практическим опытом работы. Этот опыт он подкрепил серьёзной учёбой. Его МТС обслуживает двадцать коллективных хозяйств с посевной площадью в тридцать две тысячи гектаров.

Совет машинно-тракторной станции создан для связи с колхозами. Председатель совета — Перунов, члены — председатели колхозов, которые обслуживает Ново-Егорлыкская машинно-тракторная станция. Совет МТС обсуждает планы работ, их выполнение, ход натуральной оплаты колхозами работ МТС, намечает меры улучшения обслуживания колхозов и рационального использования техники. Его главная задача — дать стране больше дешёвого хлеба.

Совет кончился. Перунов стоит на крыльце и напутствует отъезжающих председателей колхозов. Для каждого у него находится нужное слово. Одному он говорит о борьбе с потерями, другому — о лучшем использовании техники, третьему обещает помочь вывезти намолоченное зерно, которое залежалось на колхозном току.

— Хлеба нужно побольше государству дать — вот что главное! — говорит он, обращаясь к председателям колхозов.

Степной, терпкий воздух с горьким привкусом полыни сух и ароматен. На небе горят крупные, холодные звёзды. «На погоду»,— думает директор и задерживает взгляд на огнях в окнах мастерской. На их стёклах пляшут тени. Там идёт спешный ремонт деталей.

В мастерской имеется около десятка первоклассных станков. Есть своя медницкая, электроцех, электросварка. Опытные токари и слесари производят самые сложные ремонты машин. Машина в этих безводных, засушливых местах, где никогда не родился хлеб, появилась вместе с колхозами, двадцать лет назад. Вначале Ново-Егорлыкская МТС имела лишь десяток слабосильных «фордзонов». Какими они теперь кажутся убогими рядом с мощными дизельными тракторами «С-80», которыми советская промышленность перевооружает сельское хозяйство! В последний год Ново-Егорлыкская МТС получила машин больше, чем за все предыдущие послевоенные годы. Сто тракторов, полсотни комбайнов, автомашины, автоцистерны, автозаправщики, плуги, сеялки, культиваторы, триеры, веялки, отряд агрономов, механизаторов, агротехников, последние достижения сельскохозяйственной науки — всё к услугам советского колхозника.

Накануне войны колхозы Ново-Егорлыкской МТС засевали зерновыми культурами двадцать девять тысяч гектаров. В этом году под зерновыми занято свыше тридцати

двух тысяч гектаров. Производство хлеба в колхозах механизировано на девяносто процентов. Самые тяжёлые работы делает машина. Механизаторы умеют выжимать из неё больше того, на что она рассчитана. МТС планировала скосить комбайнами восемьдесят процентов посева хлебов, а скосила девяносто пять. Комбайнеры перевыполняли нормы.

МТС — государственное предприятие. Она содержится за счёт государства и обслуживает колхозы на договорных началах. Договор между МТС и колхозом имеет силу закона. Парк тракторов, комбайнов и других сельскохозяйственных машин распределён по тракторным бригадам. Таких бригад в МТС двадцать, по одной на колхоз. Тракторная бригада — основное производственное звено машинно-тракторной станции. Это своеобразный полевой цех МТС.

...Я в тракторной бригаде, которая обслуживает поля колхоза имени Ленинского комсомола. Бригадир Павел Светличный показывает мне хорошо оборудованный полевой стан. Он расположен в саду. В общежитии — просторном, светлом доме — удобно размещены все люди бригады. Они здесь отдыхают после работы, ждут смену, читают, спят. При общежитии есть столовая, всегда имеется горячая пища. В стороне — гараж для полевого ремонта машин, ещё дальше — прекрасно оборудованное нефтехранилище. За бригадой закреплён один дизельный трактор «С-80», два колёсных «СТЗ», один «Универсал», три комбайна. Около трёх тысяч гектаров обрабатывает бригада Павла Светличного. Кажется, машин для такого массива маловато. Но...

— Соревнование удвоило силы машин и людей,— рассказывает Павел Светличный.— Нормы всё время перевыполняются. Соревнование механизаторов вскрыло большие резервы.

Трактористы Пётр Демченко, Гаврила Чумак, Николай Гладких, Иван Пластун решили обогнать трактористов бригады Сергея Стасова. Эта бригада второй год держит в районе первенство. В соревнование включились все механизаторы.

— Не осрамимся? — спрашивали более робкие.

— Как можно! Не должны! — говорили «старики».

Решили со слабыми заняться теорией. Сели за изучение трактора. То, что учили, проверяли на практике. Дело пошло живее. Научились беречь минуты. Заправку машин стали производить в борозде. Лучше организовали труд, легче стало работать. Подвели итоги соревнования. Трактор «С-80»



Отправка зерна на элеватор.

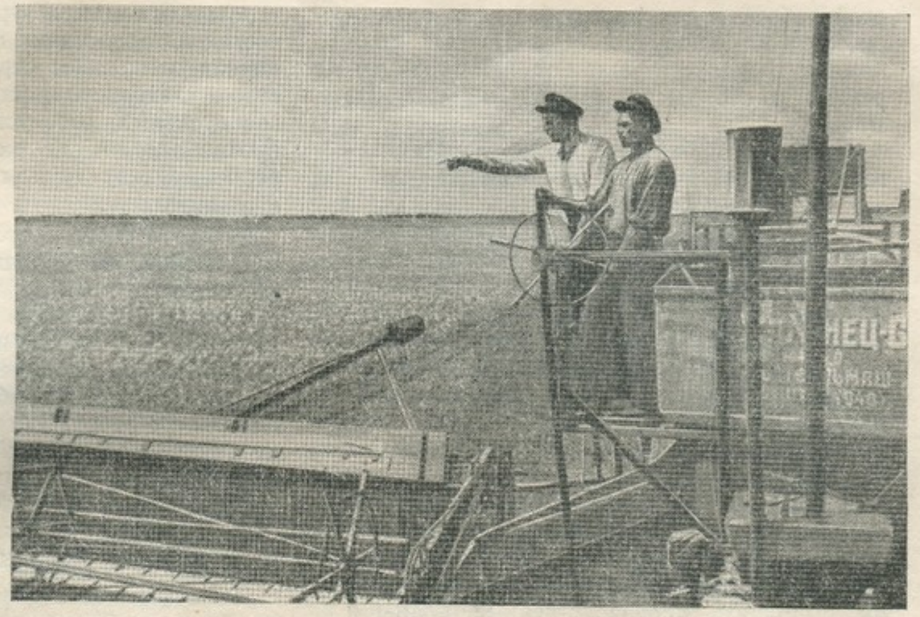

Директор МТС Перунов показывает комбайнеру Белику его участок работы.

за сельскохозяйственный год должен выработать по нормам две тысячи восемьсот гектаров мягкой пахоты, а в бригаде Светличного он выработал больше четырёх тысяч гектаров.

— Понимаете, товарищи, чего мы добились? — говорил механизатор Пивоваров своему напарнику Маслову и другим, которые боялись осрамиться.— Вот вам сила соревнования!

— Да! На первое место вышли мы...

— Не в этом только дело! Наш трактор работал за два трактора. На тридцать тысяч гектаров нашей МТС по нормам двойной парк машин полагается. Соревнование— сколько оно машин государству экономит!

Соревнование механизаторов повысило выработку на трактор и комбайн. Люди познали красоту точности, силу расчёта, цену времени. В 1943 году пятнадцатисильным трактором вспахано было в среднем по 238 гектаров, а в 1948 году — по 852 гектара. В три с лишним раза больше! Производительность комбайна в 1943 году составляла 113 гектаров, а в 1948 году — 512 гектаров. В четыре с лишним раза больше!

Это — социалистическое отношение к труду, беспрерывное движение вперёд. Капиталистический мир не знает такого высокопроизводительного использования техники, особенно в сельском хозяйстве. Нигде так не облегчён тяжёлый труд землепашца, как в стране социализма. И нигде он сам не работает так производительно, как в социалистическом хозяйстве. Трактор и комбайн — машины социалистические. Они любят широкие колхозные просторы, без межей, и дружный коллективный труд. На узких полосках поля им делать нечего. В условиях частной собственности на землю трактор и комбайн — машины перентабельные. Даже богатому крестьянину-единоличнику держать трактор, а тем более комбайн, не под силу. Всё это хорошо поняли крестьяне Румынии, Венгрии, Польши, которые побывали в колхозах нашей страны. Они увидели своими глазами, что лишь в крупном, обобществлённом хозяйстве выгоду от передовой техники получает весь народ, все крестьяне, а не помещики, не богатеи-кулаки.

Пять разъездных механиков помогают тракторным бригадам правильно применять машины, устранять неполадки, экономно расходовать горючее, добиваться экономии. Разъездные механики — это вчерашние лучшие бригадиры и трактористы, прошедшие переподготовку. Среди них — и бывший бригадир Сергей Статов, которому принадлежало первенство в районе.

В коллективе механизаторов МТС — человек двести. Среди них — двадцать коммунистов. Они показывают образцы стаханов-

ской работы и ведут за собой всех трактористов и комбайнеров. Механизаторы сэкономили государству пятьсот центнеров горючего и сто тысяч рублей на ремонте машин.

— Мы не прокатный пункт, а организаторы социалистического земледелия!— говорит директор Перунов.

Он объезжает со мной колхозные поля, на которых работают его механизаторы. Всюду чувствуется влияние и руководство машинно-тракторной станции. Семь участковых агрономов во главе со старшим агрономом МТС Линёвым прививают в колхозах передовую агротехнику, знакомят колхозников с последними достижениями сельскохозяйственной науки, выносят эту науку на поля.

В круг обязанностей МТС входит организационное и хозяйственное укрепление колхозов. Работники МТС учат колхозников правильной организации труда, помогают им выполнять производственные планы и готовить колхозные кадры, содействуют правильному распределению доходов и хорошей постановке учёта.

Правильный севооборот, травопольная система, облесение полей, строительство водоёмов — и тут помогает колхозам машинно-тракторная станция. Трёхлетний план развития животноводства поставил перед колхозами вопрос о кормовой базе. Механизаторы МТС взяли на себя обязательство сберечь все корма: хлеб они скосили низко, сохранили для скота всю солому и полову.

Работник машинно-тракторной станции — это носитель новой, передовой сельхозкультуры, агитатор и пропагандист передовой агротехники и культуры труда. Это техническая интеллигенция колхозного села, рождённая колхозным строем. Она свидетельство культурного роста советского села и значительных его успехов в ликвидации противоположности между городом и деревней, между трудом городского рабочего и землепашца.

Я был в Ново-Егорлыкской МТС в разгар уборки. На полях шумели комбайны. По дорогам мчались на элеватор машины с зерном. Засыпались в закрома семенные фонды. Ничто ещё не напоминало о приближении осени. А директор Перунов и его помощники уже разработали планы осенних и весенних работ. Они уже начали подготовку к борьбе за высокий урожай следующего года — последнего года послевоенной пятилетки. По крупицам собирали и изучали они опыт стахановцев, учитывали промахи, искали скрытые резервы.

Намечено новое генеральное наступление на природу. Тут и новые приёмы агротехники, и новые зелёные заслоны от суховея— лесные полосы, и посадки дубовых рощ, и строительство водоёмов, и травосеяние. В ход снова пускался весь богатый арсенал оружия, проверенного в боях за высокие колхозные урожаи.

В тракторных бригадах, в полевых станах, в усадьбе МТС на ветру полощутся призывы: «Завоюем устойчивые урожаи!», «Добьёмся права участвовать во Всесоюзной сельскохозяйственной выставке!»

Эти призывы выражают горячие чувства и страстное стремление степных механизаторов порадовать любимого Сталина новыми успехами.

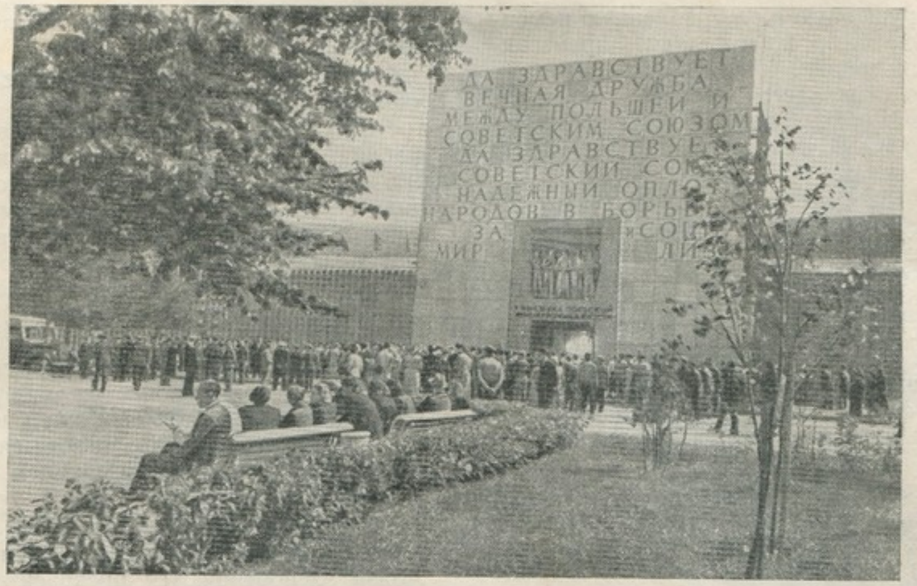

У входа в главный павильон польской выставки в Центральном парке культуры и отдыха имени Горького в Москве.

Плоды трудовых усилий польского народа

А. СЕДИНА

Когда осматриваешь многочисленные экспонаты, представленные на выставке, знакомишься с диаграммами, линии которых резко тянутся вверх, вглядываешься в различные статистические данные, испытываешь чувство радости за братский народ Польши, который под руководством Рабочей партии своим самоотверженным трудом вывел на широкую дорогу социализма свою родину, растерзанную фашистскими варварами и освобождённую героической Советской Армией.

Открывая первую выставку польской промышленности, министр внешней торговли Польской республики Гедэ отметил её основную идею. «Мы хотим, — говорил он, — показать советским людям, которые своей кровью и самоотверженной борьбой завоевали в ходе великой освободительной войны также и нашу свободу, что самоотверженные подвиги и кровь их братьев не пропали даром, что народно-демократическая Польша умеет ценить завоёванную свободу и независимость, умеет их укреплять и охранять, опираясь на непоколебимый фундамент вечной дружбы и сотрудничества между нашими народами».

Экспонаты выставки наглядно показали советским людям путь, пройденный польским народом со дня освобождения страны от фашистских оккупантов, и чудесные перспективы, которые раскрывает ему шестилетний план развития народного хозяйства страны.

Хотя выставка в основном посвящена лёгкой промышленности, в ней нашли своё отражение и такие решающие отрасли промышленности, как горнорудная, металлургия, машиностроение, станкостроение, являющиеся фундаментом дальнейшего экономического развития Польши.

С интересом посетители выставки осматривали польские фрезерные и расточные станки, компрессоры и трансформаторы, текстильные и другие машины.

Польский рабочий класс под руководством своего авангарда — Рабочей партии — немало приложил усилий, чтобы не только восстановить машиностроительную промышлен-

ность, разрушенную и разграбленную немецкими оккупантами, но и наладить производство новых машин.

Успешно осваивается производство тракторов, образцы которых демонстрируются на выставке, грузовых автомашин, текстильных машин и других.

Первые 152 трактора вышли из ворот завода «Урсус» в 1947 году, а в прошлом году их было изготовлено 1201. По плану нынешнего года будет выпущено 2 тысячи тракторов, а в 1955 году, последнем году шестилетки, — 11 тысяч.

Одна из ведущих отраслей промышленности Польши — угольная — представлена на выставке фрагментом шахты, сделанной из угля, привезённого из Нижнесилезского угольного района. Возрождению Домбровского бассейна и Нижней Силезии положили начало освободившие их и оказавшие помощь в их восстановлении советские воинские части. Совершенствуя из года в год добычу угля, польские горняки уже в прошлом году добились довоенного уровня. В нынешнем году добыча угля на душу населения увеличилась втрое против 1938 года.

В общем экспортном балансе Польши уголь занимает первое место. Крупными импортёрами его являются Советский Союз, Чехословакия, Германия (советская зона оккупации). Вывозится польский уголь и в другие страны.

Когда рассматриваешь фрагмент шахты, представленный на выставке, невольно вспоминается имя зачинателя трудового соревнования в Польше, знатного горняка Винцента Пстровского, который в 1947 году обратился к своим товарищам по профессии с призывом использовать советские методы труда и начать индивидуальное соревнование. Ныне в угольной промышленности 102 тысячи соревнующихся, сотни тысяч их и в других отраслях народного хозяйства.

На выставке можно было увидеть портреты многих последователей советских стахановцев: передовиков кожевенной промышленности, работающих по методу советского обувщика Матросова, работниц-многостаночниц текстильных предприятий.

Доблестный труд новаторов производства высоко ценит народное правительство Польши, окружая их почётом и уважением, награждая их орденами и медалями. Как показывает одна из надписей на выставке, в текстильной промышленности, например, насчитывается 1400 рабочих и работниц, удостоенных высокой правительственной награды.

Портреты лучших производственников украсили и павильоны выставки. Вот портреты Станиславы Борецкой, работницы фабрики № 3, выполняющей нормы на 166 процентов, Галины Бжезинской, с фабрики № 2, дающей полторы нормы, рационализатора Яна Ясинского и многих других.

В панской Польше о таком почёте простой рабочий не мог и мечтать, ибо тогда он был лишь придатком к машине, кующим прибыль капиталисту. Иное отношение к труженикам сейчас в демократической Польше. Ныне успехам польских рабочих радуются не только соотечественники, но и народы других стран, а также советские люди, перед которыми демонстрируются их трудовые усилия.

Изделия польской текстильной промышленности широко известны во всём мире. Из Лодзи экспортируются прекрасные хлопчатобумажные ткани, из Жирардова — полотно, из Бельска — шерстяные ткани, льняные изделия, готовая одежда. Текстильные товары в польском экспорте занимают второе место, а по удельному весу они составили в прошлом году 11,8 процента, тогда как в 1938 году доля экспорта текстильных товаров равнялась всего лишь 3,4 процента.

Советский Союз своими поставками сырья оказал решающее влияние на развитие польской текстильной промышленности. Благодаря советскому хлопку бесперебойно работают текстильные предприятия, а количество рабочих из года в год увеличивается. Ныне их насчитывается 300 тысяч.

На московской выставке польской лёгкой промышленности были представлены также изделия швейной, кожевенной, полиграфической, пищевкусовой, кустарно-художественной и других отраслей промышленности.

Выставка показывает, что только благодаря братской помощи со стороны СССР, тесному экономическому сотрудничеству Польши с Советским Союзом польский народ мог добиться столь блестящих результатов в восстановлении и дальнейшем развитии народного хозяйства своей страны.

О помощи Советского Союза в развитии транспорта и связи рассказывает книга «Промышленность Польши», которая была выпущена к открытию выставки и которую мог почитать любой её посетитель. Вот что в ней говорится:



Концерт польского ансамбля песни и пляски в день открытия выставки.

«Советская Армия внесла огромный вклад в дело восстановления транспорта в Польше. Об этом ярко свидетельствуют следующие примеры. Ещё в период военных действий советские части восстановили при участии польских рабочих 41.000 погонных метров временных мостов, в том числе ряд крупных мостов на Висле, Одере, Буге, Сане и Дунайце. Невиданными до сих пор на польских землях темпами — в течение 19 дней — был построен мост через Вислу в Варшаве, протяжением 490 погонных метров. О прочности этих временных сооружений свидетельствует, между прочим, тот факт, что часть из них используется до настоящего времени.

Наряду с восстановлением мостов Советская Армия приложила много усилий к восстановлению верхнего строения железнодорожного пути, к ремонту оборудования и упорядочению сигнализации.

В области почты, телеграфа и телефона помощь Советского Союза тоже сыграла решающую роль. СССР поставил возрождающимся почтовым учреждениям Польши автомашины и безвозмездно перевозил срочную почту своим воздушным транспортом. Части связи Советской Армии построили и передали польским властям 2 городские и 1 междугородную телефонные станции, а также центральный телеграф в Варшаве.

Кроме того советские войска восстановили и передали польской администрации 370 узлов телефонно-телеграфной связи и 24 узла радиосвязи вне Варшавы.

Польское радиовещание было восстановлено на базе советского оборудования и с помощью советских специалистов.

Значительную помощь получило от Советского Союза польское морское судоходство, особенно в части разминирования портов, подъёма затонувших судов, преграждавших вход в порты, и восстановления плавающего состава».

Ныне СССР является крупным поставщиком сырья и промышленного оборудования и вместе с тем постоянным и устойчивым рынком сбыта польских товаров.

Товарооборот между Польшей и СССР, экономическое сотрудничество между ними, основанное на взаимном доверии, уважении национального достоинства и суверенитета, являются отношениями нового типа, которых нет и в помине в капиталистическом мире.

Новые отношения, сложившиеся между Польшей и СССР, нашли своё отражение в растущих изо дня в день симпатиях польского народа к Советскому Союзу.

Первая польская выставка изделий промышленности в Москве была достойно оценена советскими людьми как плод усилий польского народа в деле экономического развития новой, демократической Польши.

Старейшина физиологов мира

(К столетию со дня рождения И. П. Павлова)

Профессор Ю. П. ФРОЛОВ

Среди гениальных учёных, которыми гордится наш народ, советская наука, одно из первых мест занимает Иван Петрович Павлов — величайший физиолог мира.

И. П. Павлов был одним из тех учёных и мыслителей, с чьим именем связаны не только крупнейшие научные открытия, но и целая эпоха в развитии естествознания. Его замечательные труды в области изучения нервной деятельности знаменуют одну из великих побед материализма над идеализмом. Своими гениальными работами он сделал бессмертный вклад в сокровищницу мировой культуры.

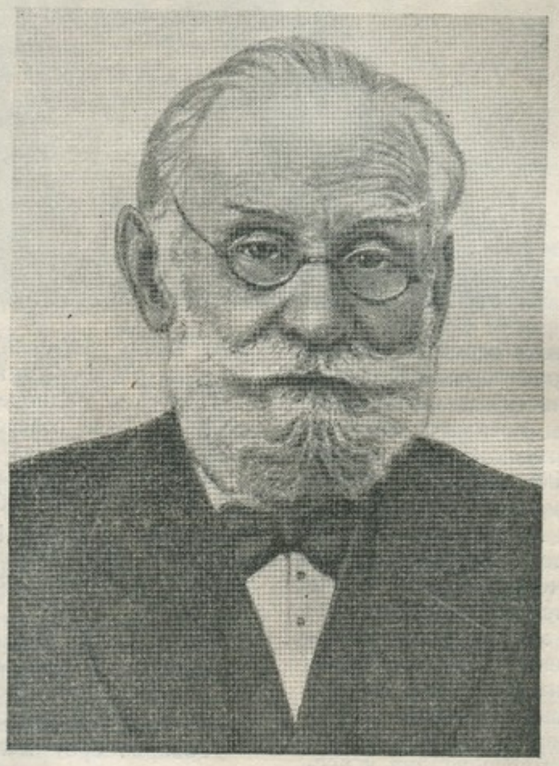

Иван Петрович Павлов родился 26 сентября 1849 года в Рязани, в семье священника. Лучшим его учителем с раннего детства была великая книга природы. Он страстно любил русскую природу, с детства увлекался собиранием коллекций бабочек, птичьих яиц, любил народные игры, движение, смех. Ещё в пору юности Павлов зачитывался произведениями выдающихся русских просветителей-материалистов — Белинского, Чернышевского, Писарева и других. Он почерпнул у них горячую веру в могущество естественных наук, не покидавшую учёного в продолжение всей его жизни.

И самое главное, в Белинском, Чернышевском и других революционных демократах И. П. Павлов видел пример, образец верного служения народу, которому он следовал всю жизнь.

Юноша рвался в Петербургский университет. Но в столице он столкнулся с большими затруднениями. Не имея средств к жизни, И. Павлов должен был давать уроки, экономил каждый грош, ходил пешком на лекции, в библиотеки.

Знания, полученные на естественном отделении физико-математического факультета, Павлова не удовлетворяют. В 1876 году он поступает в Медико-хирургическую академию, где стремится увязать сложившиеся у него физиологические теории с практикой, с клиникой. Регуляция движения крови, а затем физиология пищеварения останавливают на себе особое внимание Павлова.

Что происходит внутри пищеварительного канала, когда пища в нём «переваривается»? Нельзя ли, проделав специальные «окна» (т. е. фистулы) в стенках пищеварительного канала, увидеть ход совершающихся там превращений?

Павлов стремится изучать организм животного как единое целое, в естественных условиях жизни, как изучал растения другой великий русский физиолог — К. А. Тимирязев. Постепенно весь ход переваривания пищи становится в его опытах таким доступным для глаз, как будто организм стал прозрачным и открыл свои сокровенные тайны учёному.

В 1883 году Павлов защищает докторскую диссертацию на тему «Об усиливающем нерве сердца». В 1890 году он создаёт первую прекрасно оборудованную физиологическую лабораторию в Институте экспериментальной медицины. Здесь протекает вся его последующая творческая жизнь, отсюда вышли впоследствии все его гениальные работы, здесь сложилась знаменитая физиологическая школа Павлова.

В 1897 году звезда Павлова засияла особенно ярким блеском. В этом году вышла в свет его книга «Лекции о работе главных пищеварительных желез». Опыты Павлова на пищеварительных органах, его методы добывания желудочного и других соков в чистом виде открыли перед учёным совершенно новые пути к изучению и лечению болезней человека, сделали Павлова создателем новой главы учения о регуляции пищеварения, или, как её называли, «русской главы естествознания».

Труд Павлова переведен на все главнейшие языки мира. Академии всего мира шлют ему дипломы, медали, избирают его своим почётным членом. Но этот триумф и всеобщее признание не кружат голову учёному. Он отличается исключительной скромностью. Павлов продолжает упорно работать. Он хочет как можно шире популяризировать своё учение в России, где царское правительство не очень-то жалует материалистическую науку.

Метод объективного анализа явлений природы Павлов переносит из области пищеварения в область нервной системы.

В 1901 году Павлов устанавливает, что работу слюнной железы можно вызвать не только непосредственно, давая животному еду, но и на расстоянии, например при помощи раздражения чувствительных нервов глаз (вид мяса) или носа (запах пищи). В своё время Сеченов написал книгу «Рефлексы головного мозга». Павлов не только продолжил труд Сеченова, но и создал новое гениальное учение об условных рефлексах.

Случай действия на слюнные железы пищи, попавшей в рот, Павлов назвал врождённым, безусловным рефлексом. А выделение слюны при виде или запахе пищи он назвал условным рефлексом. На этом именно явлении Павлов решил строить здание новой, материалистической психологии, в противовес психологии идеалистической, которая была тогда тесно связана с богословием. Это открытие Павлова по своей значимости равнялось открытию теории всемирного тяготения и другим величайшим завоеваниям науки.

Павлов установил, что все условные рефлексы животных образуются на почве безусловных, или инстинктов, хотя сами инстинкты также способны изменяться под влиянием внешней среды. В этом связь учения И. П. Павлова с законами перестройки природы, которые установил И. В. Мичурин и которые теперь разрабатывает Т. Д. Лысенко. Своим учением о простых и сложных реакциях поведения, об условных рефлексах Павлов раскрыл перед материалистами широкие горизонты. Он удалял кору головного мозга собаки, и все условные рефлексы исчезали. При удалении части коры мозга, например заведующей зрительными ощущениями, исчезали только условные рефлексы на свет, а другие оставались без изменений. Таким образом Павлов опроверг утверждение идеалистов о том, что умственные способности не связаны с мозгом, а, дескать, представляют собой результат действия нематериальной и непознаваемой души.

У человека условные рефлексы носят иной характер. Сложные действия человека, всё его поведение вырабатываются в процессе социального общения. Они связаны с трудом, с орудием труда, с разделением труда, с организацией труда, в тесном единстве с членораздельной речью, которую Павлов также включал в центр внимания исследователей мозга. Все привычки, тренировка, спортивные и трудовые навыки, память, наклонности, способности, влечения, фантазия, работоспособность,— словом, всё, из чего складывается поведение человека, есть условные рефлексы, основанные на безусловных. Место их возникновения — кора головного мозга. Психическая деятельность, если говорить о человеке, представляет также продукт работы коры головного мозга.

Учение Павлова о материальной основе психики является могучим орудием борьбы против мракобесия и расизма. Из данных, полученных школой И. П. Павлова относительно законов деятельности мозга

человека, следует, что все люди по своим исходным психическим данным равны. Различия же, наблюдаемые у людей на практике, зависят лишь от условий воспитания, т. е. от социально-экономического строя, в котором человек растёт и развивается. Учение Павлова как крупнейшего физиолога-материалиста, одного из наследников философии Чернышевского, Добролюбова, Сеченова наносит сокрушительный удар по расистской психологии и по всем нынешним расистским теориям.

В 1904 году за работы в области физиологии пищеварения Павлову присуждается Нобелевская премия, а в 1907 году он избирается действительным членом Российской академии наук.

В 1903 году в Мадриде Павлов выступил с резкой критикой существующих традиций идеалистической субъективной психологии и призывом бороться за объективную, материалистическую науку о сознании. Эту линию Павлов проводил всю свою жизнь.

Научная школа Павлова выросла в огромную величину. Создав у себя новый, ранее невиданный тип лаборатории для тончайших опытов над рефлексами, «башню молчания», Павлов жалел лишь о том, что его учение об условных рефлексах не дойдёт до широких масс русского народа: царское правительство считало это учение проявлением опасного материализма и не способствовало, а скорее даже мешало его распространению.

В 1917 году произошла Великая Октябрьская социалистическая революция. Перед отечественной наукой открылись небывалые перспективы. Несмотря на голод и разруху, Иван Петрович Павлов продолжал свою научную работу по изучению высшей нервной деятельности, читал лекции. Он неустанно работал для будущего своей страны. В. И. Ленин очень внимательно относился к учёному, к его работе и всячески помогал ему, оказывал содействие.

Высокое сознание возможности служения своей обновлённой Родине, своему народу, сбросившему узы рабства, охватило Павлова. Советский народ окружил великого учёного любовью и почётом. В 1921 году из Москвы пришёл декрет за подписью В. И. Ленина о широком содействии научным работам академика Павлова, об издании его трудов, о максимальном обеспечении всем необходимым школы Павлова. В этом ленинском декрете научные заслуги Павлова оцениваются как «имеющие огромное значение для трудящихся всего мира».

В годы советской власти вышел известный труд И. П. Павлова «Двадцатилетний опыт изучения высшей нервной деятельности (поведения) животных». Именно в эти годы родилась идея приложения нового учения к клинике. Советское правительство отпустило на научные нужды школы Павлова несколько миллионов рублей. Был создан Институт имени Павлова в Колтушах (ныне село Павлово)—знаменитая «столица условных рефлексов».

И. П. Павлов был великим патриотом. «Что ни делаю, постоянно думаю, что служу этим, сколько позволяют силы, прежде всего моему отечеству»,— говорил учёный.

И. П. Павлов с радостью отмечал то новое, что рождалось и развивалось в нашей стране и в нашей науке. Он горячо приветствовал организацию колхозов и предсказывал им блестящее будущее. Павлов глубоко уважал организаторов социалистического труда, инициаторов новых его форм, энтузиастов-стахановцев. Он обратился к ним со специальным письмом, в котором подчеркнул, что успех стахановского движения ведёт к уничтожению противоречий между умственным и физическим трудом.

На XV Международном конгрессе физиологов в 1935 году Павлов перед представителями всех стран мира с гордостью заявил о том, что он гражданин великой Родины, защищающей мир во всём мире, и поднял свой мужественный голос против фашизма, против войны, против нацистской Германии.

В своём последнем письме-завещании Павлов обратился к советской научной молодёжи со следующими словами:

«Что бы я хотел пожелать молодёжи моей родины, посвятившей себя науке? Прежде всего — последовательности. С самого начала своей работы приучите себя к строгой последовательности в накоплении знаний... Помните, что наука требует от человека всей его жизни... Будьте страстны в вашей работе и в ваших исканиях. Наша родина открывает большие просторы перед учёными и, нужно отдать должное,— науку щедро вводят в жизнь нашей страны. И для молодёжи, как и для нас, вопрос чести — оправдать те большие упования, которые возлагает на науку наша родина».

КРИТИКА И БИБЛИОГРАФИЯ

Вечно живое пушкинское слово

(«Пушкин у нас». Сборник. Прага, 1949. На чешском языке)



Одним из новых свидетельств глубокого интереса и огромной любви чехословацкого народа к А. С. Пушкину является вышедший в 1949 году в Праге сборник «Пушкин у нас», показывающий, какую огромную роль сыграл великий русский поэт в развитии чешской культуры. В сборник включены статьи более 20 видных современных общественных и государственных деятелей и представителей различных областей искусства.

Книга открывается стихотворением «Пушкину» недавно умершего народного поэта Чехословакии, поклонника и переводчика Пушкина на чешский язык И. Гора:

«Песня твоя, разрушая время,
Поднимала нас к источникам свободы».

В этих словах выражена основная мысль всей книги.

Из статей и воспоминаний, помещённых в сборнике, мы видим, как велико было идейно-воспитательное воздействие Пушкина на прогрессивное развитие общественной мысли чешского народа.

Председатель Национального собрания Чехословацкой республики доктор Ольдржих Ион пишет, что он всегда любил Пушкина за его прирождённую простоту и ясность, за правдивость его образов, за изображение типичной русской жизни в поэтическом слове.

«Я научился видеть русский народ глазами Пушкина, — пишет о годах своей юности заместитель премьер-министра Чехословацкой республики Зденек Фирлингер, — и это утвердило мою любовь к русскому народу и мою веру в его великое будущее, которое он сегодня воплощает в жизнь совместно с другими советскими народами не огнём и мечом, а своей последовательной и твёрдой миролюбивой политикой, своим творческим трудом и своими пятилетками на просторах великого Советского Союза».

Ещё со школьной скамьи полюбил Пушкина профессор Зденек Неедлы. И хотя в то время великого русского поэта провозглашали лишь певцом любви и природы, — пишет он в своей статье, опубликованной в сборнике, — в Пушкине чувствовался бунтарь, борец и поэтическая душа декабристов. Великая Октябрьская социалистическая революция открыла и показала миру неискажённого Пушкина, того Пушкина, которого старательно скрывало от народа царское самодержавие.

В корреспонденции «Пророк будущего» министр информации и просвещения Чехословацкой республики Вацлав Копецкий пишет о том, что Великая Октябрьская революция и победа социализма на родине Пушкина создали возможности для нового, глубокого изучения доныне неизвестных произведений этого великого поэта. «Пушкин является для меня прогрессивным поэтом, боровшимся с царём и его тиранией, любящим простой народ и воевавшим против бесправия и против феодального порабощения. Он является для меня славянином, горячо любящим свою родину и воспевающим её в прекрасных стихах, которые легли в основу новой русской поэзии».

Пушкин вошёл в плоть и кровь чешской культуры. В статье «Исповедь переводчика Пушкина» известный поэт Пётр Кржичка, умерший в июле текущего года, пишет: «Мои переводы из Пушкина — плод старой и верной любви к поэту...»

Немалый интерес для читателя представляет работа Елены Прохазковой, которая пытается обобщить и привести в систему многолетний опыт пушкинских переводов в Чехии, проследить воздействие пушкинских идей на развитие чешской литературы и общественной мысли.

В статье приведён богатый фактический материал, который убедительно показывает, что Пушкина ещё при его жизни хорошо знали и высоко ценили такие крупнейшие чешские просветители, как Челаковский, Шафарик, Юнгман и другие.

Прохазкова подробно рассматривает историю переводов Пушкина на чешский язык от первого перевода прозой «Цыган» одним из чешских будителей, Томичком (журнал «Чехослав», 1831), до переводов в 50—60-х годах поэтами Православом Коубком и Вячеславом Бендлем.

Вячеслав Бендл (1832—1870) значительную часть своей сознательной жизни посвятил переводам Пушкина. К 1860 году им был осуществлён перевод главнейших стихотворных произведений поэта. Бендл глубоко любил Пушкина. Он писал, что пушкинские стихи являются для него единственным утешением. Будучи переводчиком Пушкина, Бендл выступил и как автор первой оригинальной работы о нём («Журнал чешского музея», 1854 год). Ему же принадлежит ряд историко-литературных заметок о Пушкине, которыми он сопровождал свои переводы. В 1857 году в «Журнале чешского музея» Бендл писал, что «имя Пушкина стало девизом всех непокорных».

Известный русский славист, современник переводчика, И. И. Срезневский писал в 1860 году о двухтомном издании переводов Бендла: «Бендл взялся передать по-чешски лучшие произведения Пушкина. Работал над изучением его долго и прилежно. Выработал по Пушкину свой язык и теперь печатает свой прекрасный труд».

Интересно сообщение Прохазковой об отношении к Пушкину крупнейшего чешского реалиста Яна Неруды. Герой одного из его произведений, с грустью оплакивая смерть Пушкина, восклицает: «Святая Русь, зашло твоё великое солнце...»

Менее удачно рассказала Прохазкова о влиянии Пушкина на формирование отдельных чешских писателей. Анализ воздействия пушкинских идей, его народности, реализма как метода нередко подменяется в статье механическим сопоставлением текстуальных параллелей.

Существенные недостатки имеются в статье профессора Горака, излагающей биографию и творческий путь поэта. В ряде случаев автор некритически воспроизводит оценку творчества Пушкина литературоведами буржуазного прошлого. Так, например, профессор Горак пишет, что в 1826 году Пушкин «заключил с царскими властями мир, надеясь, что будет возможно примирить гуманный либерализм с верностью самодержавному царю». Такое утверждение неверно и никак не способствует правильному пониманию развития последовательно-прогрессивного и революционного мировоззрения Пушкина.

Глубоко ошибочно также утверждение Горака о надеждах Пушкина на реформы общественной жизни. Не соответствует действительности и умаляет достоинство великого поэта ряд высказываний о влиянии, оказанном на него Байроном и другими западными авторами вплоть до Мильтона и Кольриджа.

Сборник сопровождён подробной библиографией «Пушкин в чешской литературе». Если вспомнить о библиографии переводов Пушкина и работ, посвящённых его творчеству, приложенной к книге доктора Бртаня («Пушкин у словаков», 1947), то можно сказать, что Чехословакия имеет весьма полную пушкинскую библиографию на чешском и словацком языках.

Разные по объему, тематике, степени объективности и правильности оценок, статьи, помещённые в сборнике, имеют одно общее — глубокую любовь к Пушкину, знаменующую собой чувство искренней симпатии и верной дружбы к стране Пушкина, к народу, его породившему.

Сборник завершается обращением «К родине Пушкина» проф. Юлиуса Доланского, в котором говорится: «Приветствуем тебя, родная земля Пушкина, мать гения! Уж более 125 лет имя Пушкина считается у нас самым дорогим. С 1823 года, когда впервые прозвучало оно из уст чешских будителей, сопровождает оно нас постоянно из поколения в поколение. Вновь и вновь черпаем мы в этом имени красоту, радость и силу. Более 110 чешских переводчиков стремились приблизить нам его вечно живое слово. Около трёхсот их переводов ходило и ходит в новых и новых изданиях по рукам чешских читателей. О Пушкине у нас было написано в книгах и журналах более 270 исследований и статей, а газетных статей — без числа... Более ста чешских и словацких учёных изучали и описывали наследие Пушкина...

Твой Пушкин стал недосягаемым образцом для наших поэтов. У него они учились соединять требования высокой художественности с самозабвенным служением своей эпохе и своему народу.

...Он был для нас прообразом и пророком свободы Твоего народа, гарантией и порукой Твоих славных побед, свершаемых законным наследником идей Пушкина, богатырским Советским Союзом».

Реализм, глубокая народность и подлинный гуманизм произведений Пушкина, его свободолюбие и вера в человека вооружали передовых деятелей чешской культуры в борьбе с реакцией.

Любовь народов Чехословакии к великому русскому поэту — одно из проявлений и ярких свидетельств их любви к великому русскому народу, к народам Советского Союза.

Л. КИШКИН

АМЕРИКА КАК ОНА ЕСТЬ

(Гьончо Белев. «Что я видел в Америке», София. На болгарском языке).

Во время своего пребывания в США болгарский писатель Гьончо Белев знакомился с различными сторонами экономической, социальной и культурной жизни Америки, с бытом и нравами среднего американца. В своей книге «Что я видел в Америке» Гьончо Белев рассказывает о богатстве и роскоши господствующего класса капиталистов, рабском труде, голоде и нищете трудящихся; о небоскрёбах Уолл-стрита и трущобах Ист-Сайда; о лакействе церкви, пресмыкающейся перед «бизнесом», и тлетворном дурмане стандартной продукции Голливуда; о разгуле реакции и бандитизма, людоедских действиях Ку-клукс-клана и страшной трагедии негритянского населения.

Как известно, в империалистической Америке господствует самая разнузданная олигархия монополистического капитала. Составляя один процент населения, она владеет 59 процентами всех богатств страны. 200 промышленников и 50 банкиров безраздельно правят Америкой и её народом. «Формально Вашингтон является местом, где находятся резиденция президента, министерства и где заседает конгресс, — рассказывает Гьончо Белев, — но фактически страна управляется банкирами с Уолл-стрита. В США государственный аппарат полностью сросся с монополистическим капиталом».

После разгрома гитлеровской Германии центр мировой реакции переместился в США. Здесь открыто проповедуется бредовая идея мирового господства, космополитизм и усиленно насаждается расовая дискриминация. Отсюда хищными щупальцами спрута тянутся ко всем континентам империалистические «доктрины» и «планы». Здесь рождаются заговоры против мира, здесь создаются агрессивные союзы и блоки, сюда стекаются все реакционные подонки всего земного шара. Отсюда идёт повсеместная поддержка антидемократических режимов. Империалистические круги США ищут для себя опору в самых реакционных силах.

Вторая мировая война обогатила Уолл-стрит. Чистая прибыль американских монополистических объединений и магнатов финансового капитала — Моргана, Рокфеллера, Меллона, Дюпона и других — достигла астрономической цифры — 53 миллиардов долларов. «Прекращение войны уменьшило эти огромные прибыли, и призрак кризиса снова навис над Америкой. Этим объясняется тот военный психоз, который охватил капиталистические круги», — пишет Гьончо Белев.

Самая крайняя реакция свирепствует в США. «Демократия» доллара пытается даже мысли людей поставить под контроль полицейского аппарата, под контроль так называемой комиссии по расследованию антиамериканской деятельности. Здесь попираются самые элементарные демократические права. Люди преследуются уже за то, что та или иная организация не принимает участия в травле «красных» и негров. На этом «основании» или на «основании» просто слухов о сочувствии коммунистам прогрессивные организации заносятся в список «подрывных».

Люди преследуются даже за чтение демократических газет и журналов. Гьончо Белев прибыл на автомобиле в Буффало. Его спутник, проживший долгое время в Америке, перед тем как оставить машину в гараже, внимательно осмотрел её, сказав, что если в автомобиле обнаружат прогрессивную газету или книгу, то стёкла, а может быть, и мотор будут разбиты.

Весьма характерно для империализма раз-

витие преступности и гангстеризма. В США бандитизм принял ужасающие размеры. В 1940 году здесь было зарегистрировано полтора миллиона различных преступлений, а в 1947 году — 1 665 110. Перед войной в стране числилось на учёте 4,3 миллиона преступников, а после войны количество их значительно возросло. Характерно то, что американский бандитизм принял организованные формы, определился в целую систему синдицированной и трестированной промышленности с такими отраслями, как грабёж, торговля живым товаром, наркотиками и различные формы мошенничества. Этот организованный бандитизм, возглавляемый матёрыми гангстерами вроде Аль Капоне, Джона Беннона, Мак Кормика, подчиняющимися Уолл-стриту и оберегающими его интересы, обходится ежегодно населению США от 12 до 15 миллионов долларов. Промышленники и банкиры, сами или через подставных лиц, руководят и финансируют эту гангстерскую промышленность, ставшую большим «бизнесом».

Империалистическая реакция США, стремясь задушить рабочее движение и вообще прогрессивные настроения, старательно насаждает бандитизм, создаёт для этих целей специальные «учреждения», набирает туда подонки общества и хорошо их оплачивает. Монополистический капитал использует мир гангстеров в своих целях, всё более сливаясь с ним. Происходит сращивание головки бандитских шаек с полицейскими и судебными органами. Бандитизм широко используется для проведения внутренней политики, ибо в стране финансовой олигархии стремление к наживе вполне сочетается со стремлением к власти, с профессией политикана. Многотысячная армия этих «политишен» (политиканов), значительная часть которых — работники аппарата буржуазных партий, руководимая «боссами» — хозяевами местных партийных клубов этих партий, — приводит в движение механизм политической машины американской плутократии.

«В Америке,— пишет Г. Белев,— имеются специальные предприятия, так называемые «Бюро для любых услуг»... Эти бюро занимаются поставкой погромщиков, тайных агентов, провокаторов».

Автор побывал в одном из городов, расположенном в 50 километрах от Нью-Йорка, когда там происходили выборы губернатора и судей. По первоначальному впечатлению казалось, что выборы проходят без всякого притеснения и угроз. Но достаточно было ознакомиться с методом проведения выборов, как обнаружился неприкрытый террор. «Если избиратель известен как прогрессивный человек, — пишет Г. Белев,—то его ещё задолго до выборов, а затем и во время самих выборов преследует «агитатор», который зловеще нашёптывает ему, что он знает о его коммунистических убеждениях, и предупреждает, что если он будет голосовать за коммунистов, то лишится работы». Возле школы, где происходило голосование, Гьончо Белев увидел такого «агитатора»: зверского вида субъект прогуливался по улице с толстой палкой в руках, запугивая избирателей.

В США во время выборов применяется чудовищная система обмана, мошенничества и подкупов. Ещё задолго до дня выборов избиратели «обрабатываются» демагогической кампанией, проводимой через радио, печать и церковь.

Реакционная печать США немало кричит о высоком стандарте жизни американца. Это наглый обман, свойственный буржуазной прессе вообще и самой лживой, самой вульгарной американской прессе в особенности. В то время как господствующий класс, ведущий паразитический образ жизни, обладающий несметными богатствами, расточает миллионы на самые утончённые безумные прихоти, массы трудящихся обречены на безработицу и нищету. Г. Белев видел, как тысячи безработных бродят по городам США в поисках работы и куска хлеба. Уже в 1946 году, когда Гьончо Белев посетил Америку, эта армия составляла миллионы людей, а теперь она вместе с полубезработными достигает 17 миллионов человек. Но и те, кто имеет работу, всегда живут в страхе потерять её. И этот страх вполне понятен: капиталисты в США ежедневно выбрасывают тысячи людей за ворота предприятий.

«Кто желает иметь высокий стандарт жизни, тот должен платить», — так говорят американские бизнесмены. Однако многие американцы не в состоянии платить, потому что жизненный уровень трудящихся после войны неуклонно падает. А между тем «быт американца настолько сложен, что он ни в какой степени не может освободиться от власти доллара», — пишет Г. Белев и приводит следующие факты.

В империалистической Америке нет государственной заботы о здоровье трудящихся. Там нужны собственные доллары. Если, например, больной свалился на улице, то редко кто придёт ему на помощь. И не потому, что все американцы так жестоки и бесчеловечны, а потому, что если у больного не окажется денег, то расходы на его лечение будут взысканы с того, кто первым позаботится о больном.

Г. Белев приводит заявление американской печати о том, что «высокий стандарт жизни даёт возможность преуспевающему американцу приобрести дом, автомобиль, холодильник и другие предметы в рассрочку». Но, во-первых, предприниматели отнюдь не заинтересованы в благополучии своего наёмного раба, а во-вторых, если какому-либо «счастливчику» и удастся купить кое-что на льготных условиях, то, как рассказывает автор, «при первой же неустойке все эти «приобретения» возвращаются обратно к кредитору... Дома, автомобили, холодильники могут исчезнуть в течение нескольких дней, и вчерашний собственник всех благ превращается в последнего нищего».

Страшный жилищный кризис свирепствует по всей стране. Около одной трети населения США живёт в ужасных развалинах, напоминающих последствия воздушных бомбардировок, хотя известно, что ни один дом в Америке не пострадал от войны. Война не дошла до США, потому что советский народ и Советская Армия разгромили фашистскую Германию, похоронив гитлеровские планы покорения Западного полушария.

По заявлению мэра Нью-Йорка, — пишет Г. Белев,— около двух миллионов жителей города ютятся в ужасающих трущобах. Собственники этих трущоб взимают с жильцов двойную и тройную плату. Как и все большие американские города, Вашингтон знаменит своими трущобами. Множество убогих хижин разбросано по всему городу, а значительная часть из них бытует рядом с Белым Домом и другими правительственными зданиями и дворцами богачей.

Г. Белев посетил полуразвалившиеся лачуги рабочих семей большого промышленного города Джерси-сити (штат Нью-Джерси). Здесь, пишет он, «на крыши домов, на улицы и на людей льётся чёрный дождь из сажи, из окон мрачных и закопчённых построек выглядывают бледные лица». Гьончо Белев обратил внимание на старуху, которая выбирала из мусорного ящика консервные банки, пытаясь найти в них остатки пищи.

Американцы усиленно рекламировали один из кварталов Нью-Йорка, где, по их рассказам, построены чуть ли не дворцы для рабочих: «дома с клубами, гимнастическими залами и учебными заведениями, созданными благотворительными обществами». Гьончо Белев решил посетить этот городской квартал. И он увидел там совершенно противоположное тому, что рекламировали американцы: кривые тёмные коридоры и тесные комнатки-клетушки... Изнурённые дети рабочих, «играющие» в мрачном амбаре, куда никогда не проникал луч солнца... Здесь, в казематного типа зданиях, живут негры, итальянцы, евреи и обнищавшие американцы.

Вот типичная квартира одной негритянской семьи, где побывал Г. Белев: маленькая комнатушка, лишённая солнца, без мебели. Муж безработный. Жена, хотя и молодая, имеет вид измученной, состарившейся женщины. Она извинилась за то, что не может предложить стул, так как не имеет его.

Мрачные, грязные здания, бумага вместо стёкол в окнах, плохо одетые и голодные дети — характерные признаки рабочих кварталов Америки.

Эти факты, взятые из жизни США в 1946 году, нисколько не потеряли своего обличительного значения. Выступая в Луизвилле 24 августа 1948 года, Генри Уоллес заявил: «Во всех уголках США миллионам людей, которые построили нашу страну, платят нищетой и смертью. Народ убивают не пушками или бомбами, а ужасными санитарными условиями в домах, отсутствием больниц и высокими ценами на продовольствие».

Часть своей книги Гьончо Белев посвящает жизни иммигрантов-славян. Он посетил один из центров славянской эмиграции в США— Детройт. В этой вотчине американских автомобильных королей население состоит главным образом из «неполноценных» американцев. Так презрительно называют американские фашисты американцев славянского происхождения.

Автор встречался и беседовал со многими болгарами, которые рассказали ему о своей тяжёлой, безрадостной жизни в США. «Мало, очень мало в Америке богатых болгар. Их можно пересчитать по пальцам. Это-

ничтожный процент в сравнении с теми, которые работают на фабриках, в ресторанах и магазинах и едва сводят концы с концами», — заявляли они.

А вот история жизни одной польки, рассказанная ею автору. Она эмигрировала со своими родителями в США ещё перед первой мировой войной. Сейчас ей 40 лет, тяжёлая жизнь преждевременно состарила её. Отец её был шахтёр, погиб при взрыве в шахте, когда ей исполнилось 17 лет. Она вышла замуж за конюха, работавшего на ферме. Прожила с мужем 4 года. Однажды его сильно ушибла лошадь, и он умер на конюшне. Она осталась с матерью-старухой и ребёнком. Вскоре ребёнок заболел туберкулёзом, и фермер прогнал их. Ребёнок умер в дороге. Скитались с матерью из города в город, с фермы на ферму. Мать тоже заболела туберкулёзом и умерла... И так вся жизнь её проходит в скитаниях и беспросветной нужде... Каждый раз, заходя ко мне в комнату, она плакала и жаловалась, с горечью вспоминает Гьончо Белев.

Не лучше устроил свою жизнь и старый болгарин дядо Паскала из Тырнова. Прожив 38 лет в США, похоронив здесь жену и дочь, он в преклонном возрасте остался нищим, так как старость в стране «высокого стандарта жизни» не обеспечивается.

Автор видел учителей и других представителей умственного труда, когда-то покинувших свою родину в поисках хорошей жизни и работающих теперь на фермах США в качестве чернорабочих и получающих мизерную плату за свой тяжёлый труд.

Трагична судьба негритянского населения в США. Тяжёлое рабство, нищета, чудовищное бесправие и жестокая травля — вот удел цветного населения в Америке... Отвратительная расправа над неграми, зверские избиения, бесчисленные убийства — повседневные явления в Соединённых Штатах. «Суд Линча», террор Ку-клукс-клана — это и есть один из ярких признаков американского фашизма — этого верного спутника буржуазной демократии в период общего кризиса капитализма и обострения классовой борьбы.

Остро разоблачает Гьончо Белев и прогнившую реакционную буржуазную культуру, опустошающую и отравляющую человеческие души. На конкретных примерах и фактах показывает он вырождение американской буржуазной культуры, проповедующей и насаждающей мракобесие, варварство, отказ от каких бы то ни было моральных устоев, идеализм, мистику, расистские бредни и человеконенавистничество.

Кино, печать, радио, театры и в известной степени церковь — это те же капиталистические предприятия, служащие в одно и то же время и доходным «бизнесом» и чудовищным средством оболванивания людей.

США, пишет Гьончо Белев, не есть что-то единое, нераздельное: в США свирепствует самая чудовищная реакция, но в США растут и крепнут демократические силы. Эти силы демократии ведут борьбу за мир, против поджигателей войны, за дружбу и сотрудничество с Советским Союзом.

Книга Гьончо Белева, разоблачая американский образ жизни, много проигрывает от того, что в некоторых оценках автор попадается на удочку американской рекламы и иногда принимает за чистую монету показную сторону Америки.

В. КУЗЬМЕНКО

РЕАКЦИОННАЯ ВЫЛАЗКА В ОБЛАСТИ ОБЩЕСТВЕННЫХ НАУК

(Э. Халупный. «Развитие социологии в XIX столетии (1835 — 1904)». Т. 2. Ч. 2. 1949. Прага. На чешском языке)

Перед нами большой, почти в полтысячи страниц, том, изданный в 1948 году в Праге под названием «Развитие социологии в XIX столетии (1835—1904)». Как сообщает читателю автор этой книги Эммануил Халупный, том этот представляет собою лишь часть обширной системы социологии, изложение которой занимает целых 12 томов. Мы имеем дело, как видно из содержания, с томом, подводящим итоги длительных исследований.

Из приложенного к книге резюме на русском языке читатель узнаёт, что многолетние труды Э. Халупного оценены по достоинству Международным институтом социологии, избравшим автора своим действительным членом, а в 1933—1935 годах—даже вице-президентом. Уже сама марка Международного института социологии, рассадника буржуазной фальсификации общественных наук, не может внушить советскому читателю особенного доверия. Можно было бы предполагать, что за 7 лет, прошедших со времени выхода последнего из томов «Социологии», Халупный, деятельность которого проходит в народно-демократической Чехословакии, осознал ответственность учёного перед своим народом и пересмотрел свои прежние порочные взгляды на социологию.

Однако уже первое знакомство с построением книги показывает, что её появление в свет является контрабандой сомнительной «духовной пищи» явно заокеанского происхождения.

Как представляет Халупный историю социологии? Рубежом, отделяющим предисторию от истории «живой» социологии, т. е. «социологии как науки, посвящённой поныне актуальным проблемам» (стр. 19), Халупный объявляет труды Огюста Конта. Именно этот заурядный буржуазный деятель, который, как указывал Энгельс, «все свои гениальные идеи заимствовал у Сен-Симона, но... изуродовал их... опошлил их, переработал их на свой собственный филистерский лад», является, по Халупному, отцом современной социологии. Всю же историю социологии от Конта до наших дней Халупный делит на три периода: подготовительный — от Конта до появления первых трудов Спенсера, первый период систематического творчества — до смерти Спенсера (1873—1903) и второй период, продолжающийся до сих пор.

Уже сама эта схема истории социологии, определение крупнейших представителей этой науки, основных её переломных моментов показывает Халупного как воинствующего мракобеса-идеалиста, отрывающего науку об обществе от материальных условий развития этого общества, сознательно игнорирующего такой решающий рубеж в истории социологии, как возникновение и развитие единственно правильного учения об обществе, созданного гениями человечества Марксом, Энгельсом, Лениным и Сталиным.

В книге Халупного перечисляются десятки больших и маленьких и просто ничтожных буржуазных социологов; о каждом из них автор считает своим долгом сказать доброе слово. Каждому воздаётся «по чину». Основателя так называемой органической школы буржуазной социологии Герберта Спенсера автор прославляет как второго (после Конта) основателя социологии. Не оставляет он без похвального слова и одного из представителей реакционной школы «социального дарвинизма», Гумпловича, заявляя, что, оценивая труды Гумпловича, «необходимо, без сомнения, признать их историческое значение» (стр. 194). У основателя расистской «социологии» Гобино он хвалит наблюдательность и литературный стиль. Англо-немецкий мракобес Хаустон Стюарт Чемберлен, почитавшийся гитлеровцами как их «духовный предтеча», получает следующую «научную» аттестацию: «Труд Чемберлена представляет собою как бы переход от «антропосоциологии» к настоящей социологии и опирается на определённые тезисы Дарвина» (стр. 295).

Нет нужды приводить большое число характеристик, которые даёт Халупный буржуазным социологам. Ограничимся одним — двумя примерами. В особую заслугу ставит себе Халупный внимание, уделяемое «некоторым не вполне ещё оценённым в истории социологии учёным» (стр. 455). Среди этих «неоценённых» учёных значительное место он посвящает Адольфу Бастиану, автору книги «Человек в истории», которая вызывает следующую восторженную оценку Халупного: «Хотя в это время социологическая литература отмечена продукцией ряда выдающихся учёных — Бокль, Маркс, Вайц, Кэри, Ле Плей, Лазарус, Прудон,— книге Бастиана принадлежит по широте концепции и богатству содержания первое место среди всех них» (стр. 83). Сопоставим это с оценкой книги Бастиана Марксом: «Я нахожу эту книгу плохой, бесформенной и претенциозной. Его «естественно-научное» обоснование психологии не идёт дальше благочестивого пожелания. С другой стороны, «психологическое» обоснование истории доказывает, что человек этот не знает, ни что такое психология, ни что такое история». Халупный восторженно отзывается о Шеффле, называя его выдающимся теоретиком политэкономии и чрезвычайно одарённым социальным политиком (стр. 73); Энгельс же так характеризует этого Шеффле: он «представляет собою обычного вульгарного экономиста». Достаточно взглянуть на писания обоих этих «учёных», чтобы убедиться в абсолютной справедливости и точности оценки, данной им Марксом и Энгельсом.

Такие сопоставления можно было бы продолжить и далее, но и так ясно, что книга Халупного представляет собою обычную вульгарную, псевдонаучную стряпню, типичную для современной буржуазной философии и социологии.

Один раздел этой книги, однако, не может не привлечь нашего внимания. Это те стра-

ницы, где автор «расправляется» с Марксом и Энгельсом.

Халупному сразу же приходится начать с ответа на нелёгкий вопрос: почему, в то время как все социологические теории остались «чистыми теориями» и утопиями, марксистское учение стало величайшей силой современности, теорией мощных рабочих партий, партий, которые «пришли к власти, где на короткий срок (в Венгрии в 1919 году), где более длительно (в России в 1917 году)»? (стр. 42). Достойна внимания уже сама формулировка. Нет, не «более длительно», а навсегда! Это придётся усвоить и господам Халупным.

Оказывается, по Халупному, что сила марксистских идей заключается в том, что Маркс и Энгельс были практическими деятелями, революционерами, распространявшими своё учение. Отсюда, очевидно, читатель должен сделать такой вывод: беда Конта, Спенсера и прочих «китов» буржуазной социологии в том, что они чересчур отдавались теории. Объяснение поистине убогое. Буржуазный социолог Халупный так до сих пор и не понял, что учение Маркса всесильно потому, как говорил В. И. Ленин, «что оно верно».

Касаясь марксизма, Халупный искажает его содержание. Он утверждает, что к социологии марксизм имеет лишь косвенное касательство. Халупный пишет, что в своих основных трудах, в «Капитале», в «К критике политической экономии», Маркс занимался «не социологией, а лишь одним элементом социальной действительности, экономикой» (стр. 43). Марксизм, по Халупному, есть лишь «попытка с экономической точки зрения» разрешить проблемы социологии. Попытка эта, однако, остаётся, по утверждению Халупного, за пределами «истинной» социологической науки. Недаром исторический материализм, это единственно научное учение об обществе и законах его развития, т. е. единственно научную социологию, Халупный именует «экономическим материализмом». А между тем всем хорошо известно, что так называемый «экономический материализм» — это меньшевистское, буржуазно-объективистское извращение исторического материализма. Очевидно, что, определяя исторический материализм как «экономический материализм», враги марксизма тем самым заведомо искажают научно-исторические основы марксистско-ленинского учения с целью облегчить себе их «опровержение». Не знаешь, чему больше дивиться: наглости ли этого буржуазного лжеучёного или его ограниченности, позволяющей ему предполагать, что читатели покорно проглотят его антинаучную стряпню.

Оболгав марксизм, Халупный старается его обокрасть в пользу «своих», милых его сердцу, буржуазных социологов. Для этого он провозглашает Конта одним из источников марксизма. Халупный с гордостью заявляет, что это — его открытие: «Этот момент не оценивался в литературе должным образом» (стр. 44); даже Бэрнс и Беккер, перед авторитетом которых Халупный склоняется в сносках на каждой странице, и те не додумались до этого!

Халупному, подсовывающему Конта в учителя Марксу, не мешает напомнить, как оценивал Маркс этого «великого социолога»: «...по сравнению с Гегелем это нечто жалкое, хотя Конт превосходит его в качестве специалиста — математика и физика, т. е. превосходит в деталях, в целом же Гегель бесконечно выше даже здесь. И этот ординарный позитивизм появился в 1832 году!»

Прошло свыше 100 лет после того, как были произнесены эти убийственные для буржуазных социологов слова Маркса, но они и на сегодняшний день не потеряли своего значения. Халупный и иже с ним не в 1832, а в 1948 году провозглашают этот ординарный позитивизм краеугольным камнем науки об обществе и пытаются выдать его за источник марксизма! Поистине, нет предела маразму буржуазной науки.

После сказанного выше читателя не удивишь, что вслед за ревизионистом Бернштейном Халупный пытается опорочить понятие научного социализма. Социализм-де — практическая тенденция, а не теоретическая, не научная, изрекает этот лжеучёный.

Господин Халупный не впервые сражается с марксизмом. Ещё в 1905 году, как сообщает он в своей книге, он уже делал попытки «подправить» марксизм, дополнить «одностороннее» учение о классовой борьбе «равновеликим» понятием национальной борьбы. Эта попытка, с удовлетворением замечает автор, была сочувственно принята марксистами, да ещё какими «марксистами»! Сам господин Тусар, правый социал-демократ, будущий глава реакционного чехословацкого правительства в 1919—1920 годах, любезно предоставил Халупному страницы своей газеты. Это и понятно.

Только у врагов классовой борьбы пролетариата, стремившихся подчинить пролетариат «своей», национальной буржуазии, «творчество» господ Халупных могло пользоваться спросом. Но теперь иные времена. Нет уже в Чехословакии у власти буржуазии, нет уже её приказчиков — тусаров. Для кого же старается, чей заказ выполняет господин Халупный?

Нетрудно ответить на этот вопрос. Мы знаем, кому на пользу идёт извращение марксизма, отравление сознания народных масс растленными, человеконенавистническими теорийками современных буржуазных социологов. Впрочем, и сам Халупный не скрывает истоков своего вдохновения. Как образцы, «классические обзоры истории социологии» (стр. 22), он называет три произведения современной англо-американской социологии: уже упомянутых Бэрнса и Беккера, Элвуда и... Питирима Сорокина.

Это — не случайное совпадение. Речь идёт о том самом Питириме Сорокине, правом эсере, члене Учредительного собрания, который через год после Великой Октябрьской социалистической революции публично отказался от политической деятельности, заявив, что, мол, работа в области науки и народного просвещения более полезна. Владимир Ильич сразу распознал мелкобуржуазную душонку этого «жреца науки».

Владимир Ильич указывал, что раскол в среде мелкой буржуазии, признаком которого было письмо Сорокина, будет иметь одним из следствий и то, что наиболее враждебная революции, своему народу часть мелкой буржуазии «сознательно присоединится к монархистам-кадетам, продающим Россию англо-американскому капиталу». Именно на этот путь и встал Сорокин. Враг советского народа, изгнанный из пределов Советской страны, он после краткого пребывания в буржуазной Чехословакии (не с тех ли времён он так близок господину Халупному?) оказался в США, в стране, так ярко охарактеризованной В. И. Лениным в той же статье о Питириме Сорокине: «Идеализированная демократическая республика Вильсона *оказалась* на деле формой самого бешеного империализма, самого бесстыдного угнетения и удушения слабых и малых народов». Вот этому-то ещё более бешеному империализму и служит Питирим Сорокин. А от него по мере сил старается не отстать и Эммануил Халупный.

Не за прекрасные глаза фашистские изверги в годы оккупации разрешали Халупному издавать его «труды», а за совсем другое. Как видно по рецензируемому тому «Социологии» Халупного, «изыскания» сего господина не шли в разрез с пропагандой фашистских мракобесов, с их теорией человеконенавистничества и отрицания революционного марксизма.

Ныне Халупный пытается рядиться в демократические одежды, полагая, что этим он скроет своё нутро, враждебное новой, демократической Чехословакии.

«Научную деятельность» Халупного можно охарактеризовать словами В. И. Ленина, сказанными им по адресу упомянутого выше Питирима Сорокина, о котором так лестно отзывается господин Халупный.

В 1922 году В. И. Ленин в статье «О значении воинствующего материализма» вновь упомянул Сорокина, на этот раз в связи с результатами его «научной» деятельности. Разобрав одну статью Сорокина и показав всю её реакционную, антинародную сущность, Ленин писал, что нет сомнения, что этот господин «причисляет себя к сторонникам демократии и сочтёт за величайшее оскорбление, когда их (т. е. Сорокина и членов общества, опубликовавшего его статью. — *Л. Е.*) назовут тем, что они есть на самом деле, т.-е. крепостниками, реакционерами, «дипломированными лакеями поповщины». Халупный уже заранее начал кричать о себе, как о сторонике демократии. Цена ему, однако, та же, что и Сорокину.

Обращая внимание советской общественности на необходимость борьбы с такими, как Сорокин, современными «образованными» крепостниками, В. И. Ленин писал далее: «Вероятно, не малая их часть получает у нас даже государственные деньги и состоит на государственной службе для просвещения юношества, хотя для этой цели они годятся не больше, чем заведомые растлители годились бы для роли надзирателей в учебных заведениях для младшего возраста».

Этими словами, нам кажется, уместнее всего окончить рецензию на книгу Эммануила Халупного.

Л. ЕРМИЛИН

ХРОНИКА

ИЗДАНИЕ ПРОИЗВЕДЕНИЙ В. И. ЛЕНИНА НА БОЛГАРСКОМ ЯЗЫКЕ

Издательство болгарской коммунистической партии выпустило в свет в переводе на болгарский язык произведение В. И. Ленина «Военная программа пролетарской революции».

СПОРТИВНАЯ ЭСТАФЕТА В ОЗНАМЕНОВАНИЕ XXXII ГОДОВЩИНЫ ОКТЯБРЯ

Пражский областной национальный комитет постановил организовать в ознаменование XXXII годовщины Великой Октябрьской социалистической революции спортивную эстафету. От Праги до чехословацко-советской границы спортсмены понесут книгу, в которой трудящиеся всех районов Пражской области шлют приветствия народам Советского Союза по случаю славной годовщины.

Старт эстафеты будет дан накануне XXXII годовщины Октября. Участники эстафеты доставят книгу к советской границе, а затем они вылетят в Москву на самолёте.

НОВЫЕ БРИГАДЫ ОТЛИЧНОГО КАЧЕСТВА В БОЛГАРИИ

Ответное письмо помощника мастера Краснохолмского камвольного комбината Александра Чутких первой бригаде отличного качества на Русенской текстильной фабрике вызвало большой интерес у рабочих других предприятий Болгарии. Следуя примеру Александра Чутких и его последователей, рабочие текстильных фабрик Пловдива, Варны, Габрово и Сливена создали десятки новых бригад отличного качества. На фабриках города Русе, где впервые начали применять советский опыт борьбы за отличное качество промышленной продукции, уже насчитывается 14 бригад, работающих без брака.

ПИК ИМЕНИ ГЕОРГИЯ ДИМИТРОВА

Группа альпинистов-комсомольцев Киргизии совершила первое в этом году восхождение на одну из вершин Тянь-Шаня. Девять альпинистов (в том числе 3 девушки) штурмовали безымянный пик. Преодолев значительные трудности, альпинисты одержали победу, поднялись на 4450 метров. Этот пик они назвали именем вождя болгарского народа Георгия Димитрова.

На вершине альпинисты соорудили каменную пирамиду, вложили в неё документ, который подтверждает факт восхождения.

БЛЕСТЯЩАЯ ПОБЕДА СОВЕТСКОЙ КИНЕМАТОГРАФИИ НА МЕЖДУНАРОДНОМ КИНОФЕСТИВАЛЕ

7 августа в Марианских Лазнях (Чехословакия) закончился IV Международный кинофестиваль, в котором участвовали СССР, Чехословакия, Польша, Венгрия, Германия (советская зона оккупации), США, Франция, Италия, Англия, Мексика, Норвегия, Дания, Швеция и другие страны, производящие кинофильмы.

IV Международный кинофестиваль, в отличие от фестивалей, проходивших в Каннах и Венеции, где хозяйничали голливудские дельцы, преследовал благородные цели. Он показал киноискусство, служащее идеям мира, труда и социальной справедливости. Эти цели отражены и в названиях главных премий за лучшие кинокартины—«Премия мира» и «Премия труда»,—и в лозунге, под которым проходил кинофестиваль: «За нового человека—за более совершенное человечество».

Условия кинофестиваля в Марианских Лазнях также отразили его демократический характер. В основу условий был положен принцип равноправия стран, представленных на фестивале, а не количество фильмов, выпущенных в той или иной стране, как это имело место в фестивалях в Каннах и Венеции.

Советская кинематография была представлена на IV Международном фестивале картинами «Сталинградская битва» (1-я серия), «Встреча на Эльбе», «Академик Иван Павлов», цветным фильмом «Мичурин», документальными и полнометражными кинофильмами «Владимир Ильич Ленин», «1 мая 1949 года в Москве» (цветной), «Пушкин» и рядом научно-популярных и видовых картин.

Кинофестиваль открылся замечательным советским фильмом «Сталинградская битва».

Бурными аплодисментами приветствовали советский кинофильм участники фестиваля, прекрасную оценку он получил и в чехословацкой печати. «Фильм «Сталинградская битва»,— писала газета «Лидова демократие»,— это захватывающая эпопея о героизме защитников славного города Сталина, свидетельствующая о неодолимой силе советского человека».

С огромным успехом прошёл и кинофильм «Встреча на Эльбе», в котором правдиво отражено стремление советских людей к миру. В то время как американские кинокартины проповедуют войну, разжигают вражду между народами, советская картина «Встреча на Эльбе» построена на принципах дружбы народов, на принципах борьбы за мир.

Показ фильма «Встреча на Эльбе» превратился в мощную демонстрацию в защиту мира.

В прошлом году наряду с кинофестивалем в Марианских Лазнях был организован первый международный кинофестиваль трудящихся в городе Готвальдове. В нынешнем году кинофестиваль трудящихся проходил ещё в четырёх городах—в Братиславе, Моравской Остраве, Пльзене и в Мосте. И везде советские кинофильмы привлекали всеобщее внимание, ибо они правдиво отражали мирный труд советских людей, идею дружбы народов и мира во всём мире, ненависть к войне и её поджигателям.

В нынешнем году, как и в прошлом, советская кинематография одержала блестящую победу. Из 18 утверждённых жюри премий 8 приходится на СССР, а из 3 главных премий 2 принадлежат советским кинокартинам. Одна из главных премий фестиваля—«Хрустальный глобус»—присуждена за картину «Сталинградская битва», «Премия мира» — фильму «Встреча на Эльбе». Удостоены премии также картины «Мичурин», «Первое мая 1949 года в Москве», детский фильм «Цветик-семицветик», мультипликационный фильм «Серая шейка», научно-популярный фильм «История одного кольца». Кроме того присуждена премия артисту А. Борисову за создание образа академика Ивана Павлова в одноименной картине.

Из фильмов других стран жюри фестиваля отметило венгерский фильм «Пядь земли», в котором показаны тяжёлое положение трудового крестьянства в прошлом и его жизнь при народно-демократическом режиме, французский фильм «На рассвете»—о судьбе горняков в маршаллизированной Франции, американскую картину «Родная земля» и другие. Творческий коллектив запрещённого в США фильма «Родная земля», как отмечается в решении жюри, отважно говорит о грозящей США фашистской опасности и борьбе за основные человеческие права американского народа.

В СЛАВЯНСКОЙ ШКОЛЕ

Нынешним летом в «Славянской летней школе» в Марианских Лазнях (Чехословакия) был прочитан курс лекций по истории, литературе и культуре славянских народов.

Курс слушали студенты, прибывшие из Франции, Англии, Швеции, Дании, США, Канады и Индии.

Лекции читали профессора чехословацких вузов, профессор Софийского университета д-р Крджалов и советские деятели кино Александров и Дикий.

ПОЛЬСКО-РУССКИЙ СЛОВАРЬ

Государственное издательство иностранных и национальных словарей выпустило в свет 3-е издание польско-русского словаря. По сравнению с предыдущими изданиями словарь значительно обогащён современной литературной лексикой и политической, экономической и технической терминологией. Учитывая возросший интерес советской общественности к польской классической литературе прошлых лет и к истории Польши, словарь включает много слов, хотя и вышедших из употребления, но важных для изучающих польскую классическую литературу и историю. Введён новый раздел — географических названий. Словарь содержит около 50 тысяч слов. Вышедший словарь послужит делу дальнейшего сближения и укрепления культурных связей русского и польского народов.

КОНЦЕРТЫ ПОЛЬСКИХ АРТИСТОВ В СССР

Три недели гостила в СССР группа польских артистов. В числе гостей были профессор Варшавской консерватории композитор и скрипач Гражина Бацевич-Бернацкая, певица, солистка Польского радио Мария Древняк, солист Познаньской оперы Ежи Адамчевский, профессор высшей музыкальной школы в Кракове пианист Ян Гофман, солист Силезской оперы в Катовицах Богдан Папроцкий, пианисты профессора Высшей музыкальной школы в Лодзи Кейстут Бацевич и Владислав Рачковский, лауреат шопеновского международного конкурса пианистов профессор Высшей музыкальной школы в Познани Станислав Шпинальский.

С. Шпинальский — воспитанник Московской консерватории. Он высоко ценит русскую классическую и советскую музыку. Он первый в Польше начал исполнять произведения Хачатуряна, Шостаковича и других советских авторов.

Польские гости побывали в Москве, Киеве, Харькове, Кисловодске и Ессентуках, и везде они находили горячий, дружеский приём со стороны советских слушателей, видевших в них представителей искусства братской Польши.

В программе концертов польских артистов были произведения Чайковского, Мусоргского, Рахманинова, Шопена, Монюшки и других русских и польских композиторов. Почётное место в ней занимали польские танцы и народные песни.

В московских концертах наряду с польскими артистами приняли участие известные московские артисты А. Иванов, Н. Шпиллер, Н. Казанцева, С. Кнушевицкий, А. Гольденвейзер, Д. Журавлёв.

Большой успех польских артистов—одно из свидетельств дружеских отношений между народами СССР и демократической Польши.

Коротко

★ В польском городе Лидзбарке состоялось торжественное открытие обелиска в честь Советской Армии, освободившей этот город от гитлеровских оккупантов. Торжества превратились в демонстрацию польско-советской дружбы.

★ Открыт памятник советским воинам, павшим в боях с фашистами, в общине Брников (Чехословакия).

★ Издательство Центрального совета объединённых профсоюзов Болгарии издало роман А. Кожевникова «Брат Океана» и роман В. Пановой «Кружилиха».

★ Отвечая на просьбу болгарских крестьян, члены сельскохозяйственной артели имени Благоева, Ивановского района, Молдавской ССР, выступили на страницах газеты «Отечествен фронт» с письмом, в котором поделились опытом своей работы.

★ Болгарское издательство «Народна младеж» выпустило в переводе на болгарский язык сборник избранных педагогических произведений Н. К. Крупской, брошюру А. Дунаевского «ВЛКСМ – помощник большевистской партии» и книгу В. Карпинского «Советское социалистическое общество».

★ В Щецине (Польша) состоялся концерт рабочего музыкального общества, посвящённый русской музыке. На концерте были исполнены: «Патетическая симфония» Чайковского, арии из его опер, песни Римского-Корсакова и Глинки.

★ На факультете русского языка при Будапештском университете обучалось в минувшем учебном году 57 человек, в нынешнем учебном году будет обучаться 250 человек. Факультет готовит преподавателей русского языка.

★ Закончились пятидневные торжества на заводах имени И. В. Сталина (Чехословакия), проводившиеся в связи с трёхлетием передачи советским правительством этих заводов в руки чехословацкого народа. В праздничных гуляньях участвовало свыше 20 тысяч человек.

★ В Праге, в помещении универмага «Белый лебедь», состоялась выставка советской печати. Выставку посетили десятки тысяч жителей Праги.

★ Издательство «Народна просвита» в Софии выпустило книгу К. Д. Ушинского «Избранные педагогические произведения».

★ Издательством Коммунистической партии Болгарии издан труд Г. В. Плеханова «Роль личности в истории».

★ В зале кинотеатра имени Г. М. Димитрова в Софии прочитана лекция «Преобразование природы в Советском Союзе».

★ Огромный успех имела среди жителей города Варны выставка «Советская культура», организованная Союзом болгаро-советских обществ. Выставку посетили почти все взрослые жители города.

★ В софийском клубе «Культурных деятелей» прочитана лекция «Русская живопись в XIX веке».

★ В нынешнем году в Болгарии издан ряд художественных произведений украинских писателей, в числе их – повести А. Бойченко «Молодость» и А. Ильченко «Петербургская осень».

★ В Словакии строится новая железная дорога – Кошице – Богумин. Строители назвали её «Дорога дружбы с Советским Союзом».

В Славянском комитете СССР

ПОД ЗНАКОМ ДРУЖБЫ

Делегация Славянского комитета СССР приняла участие в праздновании пятой годовщины словацкого национального восстания. В состав делегации входили А. Гундоров, А. Асмолов, А. Егоров и Б. Полевой. Делегаты присутствовали на собраниях и митингах, посвящённых годовщине восстания, и на многотысячном митинге трудящихся по случаю присвоения Подбрезовскому металлургическому заводу имени одного из руководителей словацкого восстания – Яна Швермы.

Везде, где бы ни появлялись советские делегаты, их встречали как посланцев великого Советского Союза, принесшего свободу и независимость чехословацкому народу, а ныне помогающего ему строить жизнь на новых началах.

Во время пребывания в Словакии делегация Славянского комитета СССР познакомилась с огромными достижениями словацкого народа в политической, экономической и культурной жизни. За период двухлетнего плана восстановления и развития народного хозяйства Чехословакии в Словакии было построено 244 новых промышленных предприятия. Страна покрылась сетью культурно-просветительных учреждений. Словацкий народ в нерушимой дружбе с чешским народом успешно закладывает основы для построения социалистического общества.

В заключительный день торжеств советские делегаты присутствовали в городе Зволене на стотысячном митинге, в котором приняли участие руководители коммунистической партии Чехословакии и чехословацкого правительства и гости из стран народной демократии.

ПРОСМОТР ФИЛЬМОВ, ПОСВЯЩЁННЫХ БОЛГАРИИ

Славянский комитет СССР и Центральный дом работников искусств организовали просмотр фильмов о Болгарии. На просмотре присутствовали представители московской общественности.